南華日報

本報創刊於民國十九年二月

第三五八九號

今日出紙二大張　零售每份二仙

集孫中山先生字

SOUTH CHINA DAILY NEWS
63, Connaught Rd., C. Hong Kong
Cable Address "SWENONIS" or 5478
Radio Address "SWENONIS" or 9850
TFL { Editorial Dept. 32925 / Business Dept. 25612 } P. O. 369

督印人廖修湛

館址干諾道中六十三號
電話　編輯部三式九二五　營業部二五六一式
電報掛號（有線電五四七八　無線電九八五零）
郵局信箱三六九號
定報價目（均港幣計）
本港　每月四毫　全年四元
中國內地　每月壹元　全年壹拾式元
外國各埠　每月一元九毫　全年式十二元
（郵費在內）（報費先惠）
廣告價目表請向營業部索取

香港干諾道中六十三號中國圖書印刷公司承印
香港政府特准掛號認爲新聞紙類第一三六號

日外相闡明根本外交方針

日本堅持與中國和衷協力
共建設大東亞共榮圈
將與東亞各國同站平等立場
阻碍遠東和平恢復必予反擊

（路透社八日東京電）據東京官方消息・日本對軸心同盟發表之官方聲明中・日本最大之期望・仍在避免與美國發生衝突・三國盟約乃貢獻和平之盟約・同時日本更堅向世人表明・日本在技術上已承諾於美國對軸心國作戰時・日本亦將參加軸心陣線・日本最不願意之事厥爲被迫而要履行此項諾言・此項盟約・顯然是對和平之一種貢獻・冀藉此可制止美國加入戰爭・日本官方最初力言此次盟約並非特別對付某一國・迨各方反響均與其期望相反時・近衛・松岡及須磨等乃相繼發表聲明・冀予美國以深刻印象・倘美國執迷不悟・則日本業已提供之「堅決及無可避免」之諾言・勢必履行・日美關係勢將相持於目前之僵局而無窮期・蓋以雙方固無取主動之適當機會也・外務省發言人須磨七日表示謂・美國堅持在進行普遍談判之前・必須先行解決所謂破壞美國在華權益之問題・但須磨謂此事在敵對期內進行・顯屬困難・前東方會領袖中野七日接見記者會發表一項激烈之談話據稱「美國若欲干涉太平洋問題・則日本必須採取軍事報復行動・美如禁止煤油及廢鐵出口・則日本必須恢復東印度爲一亞洲國家・並護其資源之控制權・而懾取其煤油」・

日外相演詞

（同盟社七日東京電）日本全國地方長官會議七日開幕時・松岡外相・訓詞如次「上月廿七日日德意簽訂同盟之際・皇上降詔垂示國民之趣向・吾人實深感懼・吾等在職百官各應率先盡誠・日本建國以來之傳統精神・係八紘一宇・換言之・卽佈道義于全世界・使萬民各得其所・日本外交之根本方針・係對于世界各處・使實現此大精神大理想・以期完成大業・但現下問題・就日本現狀而論・日本年年增加人口・將如何以謀生存乎・又比英美較低之日本國庫・實以何法提高乎・有此許多問題橫在眼前・爲解決此等問題・政府自昔卽以通商貿易移民企業之方法・以圖國民得向海外發展・但歐美諸國・則對日本移民禁止或限制・而對日本商品則賦以重稅・以及採取其他種種方法加以妨碍・卽現時亦在繼續此項措施・故滿洲事變可視爲歐美諸國壓制日本和平的發展所爆發・然而歐美諸國對于滿洲事變・則以違犯九國公約及非戰公約抨擊日本・遂使日本不得不脫退國際聯盟・國際聯盟及美國則採不承認滿洲國之方針・因是蔣介石于日內瓦國際聯盟會議之際・高唱由滿洲趕走日本・二次國際聯盟會議時・亦作恢復失地奪回滿洲之想・進而展至今日之中國事變・故中國事變之根本原因・亦可認歐美諸國之不承認滿洲國爲一因素・余自世界大戰以來・對于世界之動向・在東亞中日之關係・中日兩國之變動・細加觀察・乃抱一見解・認爲此次中日事變・實爲各有一種不同的意識・日本堅持與中國協力和衷・以定東亞全局之宗旨・但中國方面・毋寧謂蔣介石・則欲與日本對立以維持東亞大局・向全中國人民提倡普遍的排日思想・因此各持異見・而致正面衝突・而英美兩國則對東亞主張維持現狀・蘇聯却欲打破現狀・而採共產主義・日本亦是主張打破現狀者・惟英美係採資本主義・蘇聯則絕對反對・中國對于共產主義・已受有相當之灌注・但一面資本主義亦有強大勢力・蓋蔣介石之方針・係一面固欲依賴資本主義之英美法・而一面對于共產却又無法防止・現時展開在東亞之紛爭・其中複雜太甚・若不能明瞭此事態・致無把握・則欲努力解決此紛局・實屬困難・中國事變是一種不宜而戰之戰爭・此戰事在繼續時・各國之在華權益・實難免要受影響・若各國要保持在華權益・當協力使事變結束・若然・則爭議自可免除・而在華權益亦得保全・但第三國竟有對重慶政府提供種種方便・助其抗戰・使拖長戰爭・又在香港及越南已被禁運之今日・能運輸相當數量之緬甸公路將再開放與否・可爲英國對三國同盟之態度的表示・頗堪注目・日本對越南之事件・于上月廿二日交涉結果・越南日軍已進駐越南・海防亦有日軍登陸・但英美則或者誤會以爲日本將強佔越南・乃竟向我政府抗議・但日本尊重越南領土主權幷無佔領之意・已于日法共同聲明表示甚明・且對于駐東京英美大使之探詢此事件時・亦有明瞭之回答・惟美國竟禁止廢鐵輸日・一方則以二千五百萬美元新借欵接濟重慶・可見美方仍持抗議的態度・日本固無意與任何國家相爭・但不論何國如援助重慶使拖長事變阻碍東亞和平恢復時・則日本定必予以徹底的反擊・「三國同盟之本質」若認爲防止任何國家之參加中國事變或參加歐戰・以各防止世界混亂之擴大・則是消極方面之目的・若就積極方面言之・則日德意三國・將建立世界新秩序・使世界各民族各得其所・而以建立世界永遠和平爲目的・如果重慶方面能明白三國同盟之本質・則應與三國同盟及改組還都之國民政府協力建設大東亞共榮圈・覺悟拯救國民的途徑・此次三國同盟簽訂時・日皇所降詔書謂「大義宣揚于八紘一宇坤輿」云云・吾人當善體此旨・與各國努力改善國交・但現時實爲日本皇室祖宗之大訓・不啻處於世界的「戰國時代」・不知異變之起于何時何處・又有謂嫉視猜疑係「戰國時代」所必有・例如日本欲建設大東亞共榮圈・則必有誤認爲日本將強佔南洋者・卽正當之行動亦遭受抨擊・其實不然・大東亞共榮圈內・定必廢除從前歐美所設之不當措施・如對于通商・企業・交通・經濟・及人類正當行動之不當限制・日本將與東亞各國站於平等立場行動・此企圖在以東亞各民族自由福祉爲目標・要之日本非但不如從前歐美所行之併吞國土征服人民・反欲解放此等人民所受帝國主義之壓迫・對共被待爲奴隸者・日本將視爲兄弟與之共存共榮・惟前途尙屬多難・日本當造成一萬萬人團結之強力國防國家・同時對于大東亞圈內之經濟關係・緊密努力・小林商相此次任特使赴荷印者・亦係此意・越南之特派使節・亦抱同樣目的・將來幷欲與泰國提携・復次日本與蘇聯・從前因有種種理由・國交關係乃不甚良好・但當此可謂「世界革命」之局面・雙方當要解決懸案前進・一掃誤解・協力對大目標・「火中檢栗」・蘇聯雖頻謂不爲他國爭・實爲世界其他方面最喜在今日之情勢・此則各國皆同歡者・因此此次三國同盟條約之第四條截明與對蘇現關係無影響・但在日本國內必不容共產主義跳梁・必更加嚴重管束・如現時提倡之新體制運動・亦係克服各種矛盾・宣揚王道精神・幷朗樸滅共產主義・民主主義・蓋思想係國內問題・應與國際關係分開進行・最後・有須予以闡明者・非謂三國同盟成立後・日本卽將參加歐戰・敵視德意以外之國家・若不參加歐戰及中國事變之國家・不進攻同盟國・又各國若不防害建設大東亞共榮圈之企圖・則日本必定友善相處・共享自然之天惠」云・

日不管部大臣演說
從速應付遠東局面
謂日貯軍需材料足供長期用

（合衆社八日東京電）日不管部大臣星野今日在地方長官會議席中演講・日本自訂立三國盟約後・卽預料與英美及其海外殖民地之貿易關係發生決裂・故已貯備有軍用品及重要材料・足供長期之用・星野又謂・彼預料美國於十月十六日實行禁運鐵及汽油後・卽繼以其他同樣之手段・故日本必須從速應付局面云

日與荷印會商
談判益見進展

（同盟社七日巴達維亞電）日荷會談之第四週・僅有本月一日及五日由日總領事齋藤與荷印通商局長拉甸會見兩次而已・至小林特使則爲週末休養・已赴避暑地酒店・會談表面上似無顯著的折衝・其實則極端順利進展中・料至第五週時・當有進一步的進展云・

社論
蘇聯外交可能得到的自由

對於歐洲大戰，愈發能夠保持其自由行動的國家，將是愈有利的國家。在過去，美國和蘇聯都在極力爭取這種自由。現在美國已經完全失掉爭取這種自由的可能了，蘇聯雖還沒有全部喪失，但它可能自由行動的範圍，也已經縮得很小。因爲美國之參加歐洲大戰，將是直接的，全面的，參加戰鬥的，而蘇聯則還沒有達到這個程度，而且也許能避免達到這個程度。

在歐洲方面，英國正在盡力鼓吹德蘇衝突快要到來，然而這都是不可能的。它的不可能，也正和英國不能利用蘇聯以牽制德義一樣。英國是很明白它已再不能利用蘇聯了，於是儘可能的使蘇聯中立，然而這一點，就正給蘇聯利用了去。蘇聯在這儘可能的中立狀態之下，把波羅的海歸併了。但是，蘇聯這種儘可能的中立狀態是有着一定的限度的，它對英國，它可以儘可能的中立，對於德國，這種狀態便得稍有變更，這並不是因爲德蘇不侵犯條約的存在，而是蘇聯不能不這樣做的緣故。沙皇時代的領土擴張慾在現代的蘇聯並沒有死亡。囊括了波羅的海以後，史太林的發展指針，已轉至裏海及黑海的南岸。那裏沒有德蘇和義蘇的糾紛，有的只是英蘇的衝突。在這個情勢之下，蘇聯對於英國的儘可能的中立狀態很有解消的可能的，而對於德義的關係則將更進一步，因爲蘇聯欲獨力解決在英國支持之下的依朗和土耳其，還是不夠的。

在遠東，蘇聯也遭遇了一個約略相同的局面。蘇聯對於日本，對於美國，都站着待價而售的地位。在美蘇扶助條約沒有成功以前，美國對於日本一切的行動都終是沒有意義的，無力的；同樣，日蘇的關係假如惡化起來，日本南進政策便將遭受嚴重的威脅。美國目前欲利用這個局面，在三國同盟發表之後，美國駐蘇大使便趕快去找莫洛托夫。但是，這是沒有結果的。美國儘可能做得到的程度，至多也不過像英國在歐戰爆發前對蘇聯所能做得到的程度一樣。那就是說，蘇聯儘可能的對美國中立，但對日本的程度，縱然沒有像對德國那麼深，至少，不會爲美國所利用的。因爲，蘇聯在遠東，也像其在歐洲一樣，是極力避免參加戰爭的，而其程度或許較歐洲更爲濃厚。美蘇聯合，固然是日本南進的一個黑影，但受到美蘇聯盟的利益的，不是美蘇雙方而是美國自己。史太林爲了自己，也許能向火中拾栗而不辭，可是，要替他人拚命，究竟不是他所能做得到的事。尤其是日德義三國同盟成功之後，蘇聯對於歐洲戰爭以及對於遠東局勢的行動，都更不自由了。不過，它的不自由，尙未致和美國一樣，不能不參加戰爭。

在德美雙方進攻着的莫斯科外交，現在正像一個斯芬克斯一樣，在沈默，也在沈悶。但是它的動向已爲其歷史所規定，它再不能取巧，不能唱高調了！

進駐越南日軍
開入河內
法越軍俘虜釋放軍械將發還
法政府將撤換駐越南五將官

（中華社七日河內電）日軍登陸部隊・依照日越協定規定之條文・已於星期一日正午開入河內・人數若干・則未有發表・

（中華社七日廣州電）據同盟社訊・日本軍隊開入越南時・曾在邊境附近與越軍發生衝突・文慕烈少將統率之越南軍隊共有一五五二人向日軍投降・現日軍當局已于五日下令將之釋放・交回法國當局・聞有坦克車二十架・大砲六門・輕重機關槍一百架・來福槍二千枝・被日軍擄獲・在短期內亦將交回法方・

（同盟社六日廣州電）據駐華南日軍部今日發表・日軍情報部隊於五日進駐越南之河內機場・

（合衆社八日河內電）權威方面稱・維希政府撤換現在越南之五名法國將軍・總司令馬田將軍亦在撤換之列・據稱・接替人員將由法國取道美國而至越南・查法將軍此次之撤換乃因維希政府特將退休年齡提早所致・

（路透社八日倫敦電）據此間日本半官方消息・日軍一師昨晨開抵河內・

日德意
親善協會
舉行祝賀會

（同盟社七日東京電）日德意親善協會・七日下午六時在帝國酒店舉行日德意三國同盟締結紀念祝賀會・參加者駐日德意兩大使暨參贊松岡・金光・小川・秋田谷大臣・大島法中將・菱刈大將・八田嘉明・後藤文夫・葛生能久氏等・共約三百人・由德意兩大使及松岡外相致祝詞後・全體聚餐・

日機前日
空襲昆明

（七日上海外電）日方消息・日機於七日空襲昆明・會與渝方戰鬥機十餘架交戰・幷向當地兵工廠　其他軍事設施轟炸・又日機於五六兩日飛襲浙省之奉化・台州之軍用棧橋・而溪口・寧海・黃巖・三地之渝軍倉庫貨物・貨車・均遭日機之轟炸云・

英美蘇三國協定
無成立可能性
蘇聯迴避與日德義摩擦
日駐蘇新大使後日赴任

（同盟社七日倫敦電）自日德意同盟成立以來・英美兩國欲極力拉攏蘇聯・惟據英議會方面及此間蘇方傳出消息・則謂一九三七年以來缺額之蘇聯駐英武官・最近雖已補充・但英蘇關係幷非好轉・所謂英美蘇三國協定・極乏成立可能性・尤其蘇方則謂・欲簽訂英美蘇三國間之大規模協定者・非僅認爲徒勞無功・如波羅的海三國之承認・英美兩國所保管之波羅的海三國之存金等小問題・亦未獲得解決・據此間所接消息・蘇外長莫洛托夫與英美兩大使會見時・亦披佈同樣見解・結果・蘇聯爲恐與日德意三國同盟發生摩擦・乃事事皆欲迴避與英美交涉云・

（同盟社七日東京電）新任日本駐蘇大使建川・定十一日由東京首途赴蘇・聞建川大使・將於十五日道經哈爾濱時・擬與行將回日之東鄉大使會面・十六日赴莫斯科・

日輿論敦請政府
對國府增強協助

（中華社八日東京電）朝日新聞著論促請日政府當局對南京新中央政府應切實增加協助・以執行日本解決中國事變之基礎政策・該報指出中國事變不是單獨中日兩國之鬥爭・此種鬥爭之所以難於解決・實因第三國對蔣介石政權予以實質及精神之援助・惟有推翻蔣介石政權　取消第三國之敵意・然後能解決三年之征戰・該報復引述松岡外相五日對地方行政長官之演說詞・謂英美之反對日本建設東亞共榮圈・乃由於盛行之好戰心理引起妒忌及猜疑心・自日本宣佈建設東亞新秩序後・人人皆知英美堅強反對・此蓋由於彼等對維持東亞現狀・已有深刻之概念・日本自然不欲美英與作無謂之磨擦・但彼等須認識吾人之計劃・必不遭彼等反對之阻止・吾人欲達到此種目的・須實現吾人永久之政府・

滬徐家匯
一日軍人
遭狙重傷

（同盟社七日上海電）鄰接上海法租界之徐家匯・六日下午九時五十分許・日陸軍警備隊員今井義衞巡邏時・突發現一華人向其背後開槍轟擊・結果・今井胸部腹部連中四彈・當場昏倒・兇手則遺棄手槍而逃・衆料此爲渝方所爲・當局則認爲與磯部少佐在虹口被轟事件同樣重大・極爲注視・今井現在病院留醫・傷勢頗重・

滬一孤軍
被槍擊受傷

（路透社八日上海電）租界當局今稱・昨日由孤軍拘禁營中・逃出之華軍・受傷不重・可無性命之虞・查該華軍乃被一俄籍守衞兵開槍射擊・頸部受傷・官方今日聲稱・孤軍拘禁營中昨日之緊張形勢已告平靜・

美欲佔據荷印
爲海軍根據地
荷蘭德報攻擊

（合衆社七日柏林電）納粹在荷蘭之德意志報・撰文攻擊美國・其標題爲「美國以荷殖民爲海軍根據地」・謂美國在危急時找尋可供應用之根據地・以爲侵略・而不用爲防禦・由達卡爾之東至八打威之西・作海空軍根據地之用・此乃華盛頓帝國主義者幻想之夢也云・

美記者發出
歪曲報導
義政府令離境

（合衆社七日羅馬電）此間當局今日發表聲明・謂政府已要求夏拔密曉氏離境・因渠曾向紐約時報發電訊・僞稱義大利與軸心國將干涉美國選舉總統・此種訊息足以引起誤會・防碍義美兩國之邦交・

尙有德軍兩師
將繼續入羅國
英人認巴爾幹局勢嚴重發展
德軍官編入非義軍

（合衆社七日羅馬尼亞京城電）據此間消息靈通方面人士宣稱・今日或明日將再有德軍乘飛機來羅馬尼亞・連前總計約有一萬五千人或一師團・據未證實消息・尙有兩師團或將隨後而來・聞羅馬尼亞政府已答允德軍可保護各石油場・並協助訓練改組羅馬尼亞軍隊之工作・

（路透社八日倫敦電）羅馬尼亞消息・雖未經官方證實・但倫敦方面對此不能不置信・此間消息靈通人士以爲德軍對於巴爾幹局勢最嚴重之發展・對於巴爾幹國家及在該領域有若干利益之國家將有緊張之後果・路透社外交記者稱・如謂需要德軍二三師團以保護羅國之油田・則其誰信之・德國之進軍羅國・其眞意義爲（一）開始佔領羅國・（二）德國加緊控制多瑙河下游・此顯然暗示德國對於鐵衛團控制局勢之權力不大放心・此次行動・是否爲布累納山隘之第一結果・殊堪耐人尋味・此情勢最能令人注意之特點・厥爲蘇聯之反感・莫斯科雖不以顯明步驟或評論表示其感觸・然蘇聯不願德國勢力伸展至黑海・自屬無疑・德軍佔領羅國之自然結果・即爲近東一切國家將受大影響・而韃靼尼爾海峽問題・勢將尖銳化・尤其是保加利亞將直接受德國壓迫・此事將使蘇聯不感愉快・義國若在巴爾幹德取平行動作・亦不足爲奇・倘果如此・則可證實布累納山隘會議已決定若干巴爾幹計劃矣・

（路透社七日伯爾尼電）據抵達伯爾尼之遊客報告・汽油缺乏之問題・乃羅馬現時日常談話之論題・許多人以爲希特勒與墨索里尼在布累納山隘會議・即以此爲重要討論點・即如羅馬政治觀察家一般相信・尤以蘇聯停止供給汽油一問題爲重要・義艦隊之停止活動・因須節用煤油・義軍遲遲不進攻希臘・亦爲此種緣故・然而義軍隊已在阿爾巴尼亞候命多時矣・據羅馬消息・許多德軍官・專門技術家・及低飛轟炸機已編入卡拉西安尼將軍在非洲之隊伍・但德軍仍未能運軍隊及軍用品往里比亞・彼等遊客又力述義軍因欠缺戰鬥精神・曾往羅馬及柏林之遊客認爲德國士氣消沉・更有甚於義大利者・據謂・義人仍未飽嘗戰爭之苦・而柏林人士因受多年欠缺糧食之影響・復被英空軍襲擊・則其精神本質・更爲捲動矣・

（合衆社七日羅京電）此間可靠德人士證實・德軍一混合師團已派往羅馬尼亞・將即開始以德軍作戰方式訓練八個羅馬尼亞師團・據稱・現下在羅馬尼亞之德師團第一分遣隊乃德國遠征軍・彼等將分駐於布拉索夫・康斯坦薩・布魯斯特及遠狄魯夫各地・

義艦攻擊英護航隊
英空軍炸沉義潛艇

（合衆社七日羅馬電）官方第一二二號戰事公報云・在第一二一號公報所載及之義艦・又再擊沉一英潛艇・紅海中義空軍向英巡洋艦及潛艇保護之商船隊進攻・在東非洲義軍巡邏隊向厄原地帶之卡沙拉活動・英機炸加拉拔・死四人・傷六人・又馬沙華及密添馬被炸之結果・三死二傷・一英潛艇在薩風傘附近出沒・向該城之民房發砲射擊・平民死一人・傷六人・物質上之損失甚微・

（合衆社七日羅馬電）據官方正式公報稱・九月內義海軍死五十七人・除一一六人失踪外・並死水兵五人・

（路透社七日倫敦電）空軍上尉甘貝爾・獲獎飛行十字勳章・實係由於在中東炸燬兩艘義潛艇之戰績・空軍部今日宣稱・甘貝爾某日駕一飛艇・向一義潛艇投下一炸彈・不久・則見有油及碎片浮出水面・次日・甘氏再駕該飛艇出海・發覺有一義潛艇正在浮於水面・甘氏即向其投彈・中其指揮塔・當時雖有大風・甘氏仍冒險向水面救獲潛艇水手四人・此項工作極需要技巧及忍耐・至飛返根據地時・途中又遇一義潛艇・甘氏即用機槍向其掃射・該潛艇即潛入水中云・

英機襲擊柏林
醫院兩間中彈
貨倉鐵路亦起大火

（合衆社八日柏林電）據此間公報稱・英機昨夕襲擊德國首都・向各處投擲爆炸彈及燃燒彈・醫院二間・平民屋宇數間・貨倉及鐵路・引起火災・但迅卽撲滅・死傷數人・一英機被高射炮擊下・

（合衆社八日倫敦電）空軍部詳續今日之報告謂・昨日德機日間由晨至昏轟炸由哈林根以至於布倫沿岸之德軍事目標及船隻・有兩重量炸彈・從低處擲中加來斯港結集之駁船五十艘・在喀諸港又有兩炸彈一中防浪堤・一中貨倉・第否爾斯之機場中彈・機庫之前・發生兩巨大爆炸聲・又有英機在荷岸賀靈碼頭炸供應船・又轟炸馬斯河內之駁船・瑞達斯之船隻・及斯達伏倫恩克華森兩港口・在斯達伏倫有數重彈炸燬一碼頭・在恩克萊森西區碼頭中彈・北港小輪被炸起火・丹浩達之供應船午後被炸・當時高射砲火甚烈・四彈中港口・起爆炸聲・紅色火星上衝如雲・

（路透社七日倫敦電）波蘭空軍少校今日在英倫東南之軍醫院中接受波政府之最高軍事勳章・授章者爲波蘭總理及統帥薛哥士奇將軍・當該少校所率領之機隊前後會擊落德機一百〇九架・最近一次保衛倫敦之空戰中・彼所駕之機中彈著火・彼乃從機持傘跳下・但所持之傘當時亦被火燃及・

（路透社八日倫敦電）空軍部公報云・英機昨夜襲擊柏林・向三發電力廠投下重炸彈百餘枚・昨日又襲擊荷蘭海岸及哈佛爾之船隻・

・其時有一艘八百噸之輪船正駛入該港・亦被英機低飛炸擊・一彈命中船尾・卽沉沒・

英機在英吉利海峽上空巡視時・與一敵機相遇・隨卽將之擊落・英轟炸機昨夜襲擊柏林軍事目標頗著成功・

德機四百五十架
分批襲擊倫敦
英機大隊迎戰僅兩德機入市
倫敦中數彈損失輕微

（路透社七日倫敦電）空軍部報告云・德機約四百五十架・今日分五次欲襲倫敦・英戰鬥機大隊起而迎擊・將德機隊形擊散・只有兩德機能侵入倫敦區・投下數彈・直至下午三時止・據接得報告・倫敦東區及南區有房屋數座被炸毁・雖死數人・但傷亡料必不多・當空襲時・肯脫區之伊斯本及多維爾有小損失・但傷亡者甚少・英倫東南部亦發生空襲二次・據最後消息・德機被擊落十二架・英機失踪者八架・

（合衆社七日倫敦電）據空軍部及內政部宣稱・德機四百五十架・分五次侵襲倫敦・惟英機强力抵禦・僅有兩架機侵入・在城內投下炸彈數枚・至今晨五時止・倫敦城內東南區被燬房屋數間・但死傷不重・在肯脫區之伊斯本・多維爾及其他城市亦略有損害云・今日下午英國西南部亦有兩次空襲・

（合衆社七日柏林電）德方高級司令部公報云・「昨日天氣雖惡劣・德轟炸機於晚間供進攻倫敦及英國南部・倫敦有一大煤氣廠爆炸起大火・又有水上工程被炸傷・英倫南部製槍廠被襲・又有蒸汽爐廠・機器廠・工廠・及供應站被炸燬・火車站及路軌被投重彈・有炸彈炸場飛機庫及飛機場・地面飛機又爲機關槍所射毁・當襲擊倫敦南部之軍營時・亦能中的・太晤士及維多利亞港起新火頭・又有德機向東南岸之港口工程轟炸・因天氣惡劣・故無空戰發生・又英機會向丹麥海岸外之兩德輪襲擊・英機一架被擊落・餘則擊退」・

（合衆社七日柏林電）官方通訊社稱・德機襲擊倫敦・使倫敦城內警報整日未能解除・英倫南部及西南部之重要城市・飛機場・鐵路・兵工廠・及各重要海港・均被炸起火・今日空戰結果・擊落英機二十二架・德機亦損失七架・

海峽殖民地總督
譚馬思爵士
取道美國赴星

（路透社七日里斯本電）再被委爲海峽殖民地總督之譚馬思爵士及其夫人・於七日乘橫渡大西洋之飛剪號・離里斯本取道美國前往星架坡・

倫敦否認
華工遣英

（路透社七日倫敦電）倫敦官方稱・日本報紙登載有華工遣送英國之消息・並不眞確・

羅斯福或將支撐
廢止約翰生法案
目前英國尙未急需美國貸款
美坦克車讓加拿大

（路透社七日貴城電）貴城訪聞報駐華盛頓訪員聲稱・羅斯福總統或期望支持廢止約翰生法案・以便戰事若再延長・致使英國現欵告竭時・美國得以信用貸款・援濟英國・該訪員並謂・依據華盛頓消息靈通人士之意、咸以爲政府目前對於上議員京氏提議廢除約翰生法案之所以不感興趣者・實緣英國暫時尙無急切需用美國信用借欵也・

（合衆社七日鄂太華電）據官方正式報告・上週末美國曾將一百三十七輛年齡過舊之坦克車交與加拿大以爲練習之用・

墨索里尼
將有重要演講
各方頗爲注視

（合衆社八日羅馬電）此間盛傳・謂墨索里尼將於星期日在義大利北部作重要演講・將爲首次表述布累納會議所決定之內容・墨氏將在巴杜亞先檢閱法西斯青年團一萬人・某數國之外交使團已接到參加檢閱之請柬・因墨氏前此所取之行動・如義大利退出國聯・及參加歐戰等之決斷・均曾由墨氏報告・此次演講頗引起一般人注意・負責方面對於羅馬尼亞局勢之發展報告・極力避免重視・並否認義方不久派兵入羅之說云（

英輪求救
因觸水雷

（合衆社七日紐約電）據馬基電台宣稱・今日正午截獲英國商船之求救電報・謂今晨八時二十四分該船在北緯線五一・四二度至西經線二四・五〇度之間遭水雷襲擊・

英國與鎢商
商訂合同

（路透社八日倫敦電）供應部與帝國鎢鑛出產商現正交涉重訂購買鎢鑛合同・鎢鑛商要求更高之價格・

泰購美機
大部已運出

（合衆社七日華盛頓電）據赫爾今日稱・泰國定購之戰機・大部份已於八月運出・記者問美政府將來是否停止售賣飛機與泰國・赫爾對此問題不肯討論・

蘇聯眞理報
評論三國同盟
德國政府事先通知蘇聯
簽字國尊重蘇聯之中立

（塔斯社莫斯科九月卅日電）眞理報今以「柏林之三國同盟」標題著評云・

「德義日三國軍事同盟已于九月廿七日在柏林簽字・該約內容・已見各報・無需贅述・就蘇聯方面而言・此約並非意外・因一實際上三國之關係早已存在・同時在該約未公佈前・德政府事先已通知蘇聯政府也・

關于此約之意義・吾人首先應注意該約預示戰爭新階段・在此新階段中・戰事之激烈・必尤甚于該約未簽訂以前・歐帝戰事原分爲歐洲非洲戰場及中國戰場・但目前日本既已放棄其歐洲事件不介入政策而德義亦放棄其遠東事件不介入政策・則該兩戰場已混合爲一・此點顯示戰事之更將擴大・

在上屆蘇聯最高議會中・莫托洛夫會謂・「目前已有戰事擴大及形成世界帝國主義戰爭之危機」・信哉斯言・然則此約簽訂之動機及原因果何在耶・無疑的・該約締結之主要動機厥爲英美軍事合作之擴大・例如美國最近在軍事上加緊援英・英國以西半球海軍根據地轉讓美國・英加澳軍事力量與美聯合・南美各國加入美國之勢力範圍・英同意以遠東澳洲根據地轉讓美國・

無疑的・美國尙未加入援助英方作戰・但此點並不重要・蓋事實上美國在東半球及西半球均已加入以德義日爲敵對之軍事陣綫也・

三國同盟重要點之一・厥爲公開承認簽字國各個之勢力範圍・並同意共同防禦他國(首先當係英美)對彼等勢力範圍之侵犯・根據此約・「大東亞範圍」屬于日本・「歐洲範圍」則屬于德義・至于簽字國是否能實現共同勢力範圍之劃分・當係另一問題・無疑的・此種計劃之實現・將繫于交戰國相互關係之眞正力量以及目前戰爭之進展及結果・查目前戰爭已日益尖銳化矣・

該約之另一要點厥爲對蘇聯之保留態度・該約稱・「德義日聲明此約並不影響簽字國與蘇聯之現行政治關係」・此種保留態度首先被視爲簽字國對蘇聯中立態度之尊視・（自戰爭爆發後第一日・蘇聯即維持此種中立態度）・其次・該約證實蘇德及蘇義不侵犯公約之力量及重要性・

蘇聯以追隨其中立及和平政策爲素志・茲特鄭重證實此項中立及和平政策・此後當繼續不變・

今日下午舉行
日經濟閣僚會議
討論近衛所談經濟問題對策
大綱表決後提閣議通過實施

（同盟社七日東京電）日政府新近設置的經濟閣員會議・將於九日下午舉行首次會議・藏相河田・農相石黑・鐵相小川・遞相村田・內相安井・厚相金光・企劃院總裁星野均將出席・該會議係依近衛首相六日在車中所談・擬先將當前緊急之金融・中小商工業・米・蠶絲・木炭等與國民生活密接的經濟諸般問題對策・合看三國同盟外交轉移後之日本內外勢力・並大政翼贊運動之推移・加以檢討・一俟該會議通過大綱後・特逐次飭事務當局作成具體方案・提交閣議迅速施行云・

日農林省改革機構

（同盟社八日東京電）日政府爲順應農業新體制・會進行研究農林省機構之改革・現已作成草案・將諮詢樞府・十一月上旬當可實現・按此次改革・係以確保戰時糧食以及擴充農業生產力爲目標・對農業生產合體加以計劃者・卽將現在之四部局廢除・改爲糧食局・總務局・資材局・食品局・農政局云・

翼贊會人事
已達到決定

（同盟社八日東京電）日大政翼贊會機構及人選・經七日協議結果・擬請近衛首相決裁・又首相已決定十二日上午舉行大政翼贊會開幕典禮・屆時將以領導方針向國民全體闡明・

（同盟社八日東京電）日大政翼贊會總務局國民生活指導部長一職・已內定由舊民政黨脫黨議員喜多壯一郎氏・宣傳部長則由內閣情報官久富達夫氏兼任・又議會局各部長亦於七日內定如次・總務部長田邊七六・（政友中島派）議事部長大麻唯男・（民政黨）調查部長砂田重政・（政友久原派）人事部長清瀨一郎・（時局同盟）

地方長官會
作聯席懇談

（同盟社七日東京電）日本全國地方長官會議・七日下午開會・全體閣員與地方長官聯席懇談・由各地方長官傳達關於一般地方行政諸問題・及大政翼贊運動之各地人民的願望・同時開陳意見・討議竟日始散・

內閣情報部
遷帝國劇場

（同盟社八日東京電）東京帝國劇場・賣與內閣情報部長・該部已於今晨遷入辦公・按該部不久當改爲情報局・擴大機構・外務・陸軍・海軍・內務・遞信各省情報機關・亦擬逐次遷入・以整備情報新體制云・

墨索里尼續檢閱義軍
檢閱後親自駕駛轟炸機離去

（合衆社七日華倫納城電）墨索里尼昨日所檢閱之軍隊・今日仍然繼續檢閱・彼親自駕駛一三引擎之轟炸機抵威尼斯・其後轉乘一汽車赴巴杜亞以檢閱摩托化之「都林」師團・其後又乘汽車五十哩抵此間・繼續檢閱排列於陸軍操場之「巴蘇卑奧」機械化軍隊・墨索里尼在軍人酒巴內略啖士兵所進食之硬麵包・義大利之通心粉・其後彼又在其義國元帥軍服上加穿一套空軍制服・乃登上一轟炸機飛去・去向不明・

德公使
離日歸國

（同盟社七日東京電）奉希特勒元首命爲日德意三國同盟之簽訂・秘密來日活動之施達馬公使・七日上午九時從東京車站啓程返德・日外相松岡・外務顧問白鳥・大島中將・意大使等均往歡送・

阿根廷巴西
簽訂商約

（中華社七日巴西京城電）阿根廷財政部長賓森道與巴西財政部長哥斯達・爲增加兩國之貿易起見・已簽訂商務協定・將呈交雙方政府執行・該約於五日下午七時零七分在外交部簽訂・簽字後兩分鐘・兩國財長共同發表宣言・提議其他美洲國家亦應訂同樣之協定・阿根廷財政部長賓森道於三日乘飛機抵此間・旋於五日飛返阿京・留下阿根廷經濟專家與巴西經濟專家擬訂特別之問題・關於阿根廷輸入巴西織造品及運麥往巴西問題・雙方意見會發生歧異・最後卒告解決・乃簽訂商務協定・

華盛頓外交活動頻煩
集中遠東局勢
海軍檢討太平洋問題

（路透社七日華盛頓電）華盛頓今日有重大外交活動・集中於遠東形勢・先是英國駐美大使勞飛安與美國務卿赫爾在國務部晤談・但事後對於滇緬路開放問題・是否會加以討論一節・不見說明・迨後副國務卿韋爾斯復接見維希政府駐美大使海雅・而海軍部長諾克斯亦召見美遠東艦隊總司令李察遜・據稱・所討論者係「艦隊常規程序」・此不免與太平洋問題同時討論・

（同盟社七日華盛頓電）美國務卿赫爾・七日與英國駐美大使羅西安氏會談達四十分・關於會談內容・國務院雖未予發表・但料爲滇緬公路再開之最後磋商・又澳洲駐美大使・亦於七日下午一時與副國務卿韋爾斯會談云・

美菲律濱總監
與史汀生會晤

（合衆社七日華盛頓電）據悉・菲律濱總監依利沙地將與美陸軍部長史汀生會晤・並要求如菲律濱參加遠東聯防・須以菲律濱出人力而美國出物力爲基礎・依氏將向史汀生保證菲律濱人民願效忠及願在目前遠東危機之下服務・可靠方面稱・依氏已研究菲島防禦力之報告以預備與史汀生會談・料依氏將極力指陳菲島防禦力之加强・能使美國欲保證菲島完整不被敵人攻擊以昭示世人之意願・但美國增派軍隊往菲律濱勿使引起國人之批評・料彼將召集會受訓練之菲島民團二十萬人再加訓練・以備不時之需・

（合衆社八日帳尼拉電）美國駐菲律濱高級專員施禮最近顯示彼已警告駐帳尼拉兩領事・勸其不可在非律濱散播宣傳・施氏稱・「在余爲高級專員期間內・余決不欲見身爲領事者而作宣傳代理人也」・但彼不肯指出被譴責之領事爲誰・

美國務部通告
從速疏散遠東美僑

（合衆社八日華盛頓電）國務部承認確已勸告美籍婦孺・如無必要或重要工作者・應卽離東方云・

（合衆社八日上海電）美國務部今日命令駐遠東各美領事通知美僑自日本及高麗・與滿洲國・中國・香港及越南各地從速撤退・該命令稱・如有船隻開行・美僑應卽立刻返回美國・因船隻載運美僑離境・未知能開至若干時間也・又謂・此後關於美國人之旅行與居留・遠東方面將與歐洲視爲一體・照國務部命令所述之區域內・大約有美國白種人九千名・而華人・日本人及美菲混合種人之入美國籍者・約有二千・現查悉有數艘美國輪船將轉駛往中國・以爲疏散美僑之用・該命令又稱・美國婦孺及無重要職務者・尤應從速撤退・美國亞洲艦隊總指揮現正敦促海軍人員之眷屬立刻轉回美國・惟截至現在上海美領事仍未通知上海美僑撤退・聞擬明日發出通告・報稱・通知美僑撤退・不可過於張徨尤應鎭靜從事・鑒於東方局面之不安定自應早日撤退爲佳・國務部確切勸告美僑直返美國而不可往帳尼拉・蓋從前中國事變已有美僑多人疏散往該處也・此間美代總領事畢道勒克接見記者時・會被詢問關於國務部命令之意見・畢氏稱・「現時吾無言可說」・

滬美婦孺
準備撤退

（合衆社八日上海電）美政府決意疏散之消息・尙未普遍傳到此間・各美僑因此消息在後市後方收到・日前三達・德士古火油公司及其他美國商行勸告其職員之家屬返美・美僑到美國輪船公司定船位者已擠擁異常・預料明日各輪船公司又將擠擁不堪・英領事館職員否認接到疏散英國僑民之同樣訓令・據可靠消息・美國當局曾非正式的通知美僑・不可乘日本輪船疏散・消息靈通之觀察家則謂疏散之決議乃使美政府能自由對付日本・而不畏日本向遠東之美僑報復・疏散美僑之消息令此間日本人士發生深刻之印象・彼等顯然不料及有此消息・日本官方因未接到正式報告・對此事不批評・哈特上將之座駕艦奧加斯達號定十四日駛往帳尼拉・亞洲艦隊早已在該地集中・美僑疏散之速率・將視疏散船隻之多少而定・聞有重大商務關係之美僑將不卽行疏散・只婦孺則份鑒於三達火油公司及其他商行之先例・早已決定疏散・現在上海之美僑約有三千人・

驅使美國
趨向戰爭
摩利演說抨擊羅斯福

（中華社七日波士頓電）前爲羅斯福智囊・現則贊助威爾基之摩利今日發表演說・謂美國現趨近戰爭・其實並非必要・渠對主張美國不能避免戰爭之意見極不贊同・渠謂目前之要圖第一爲使美國脫離戰爭・第二則爲挽救國家・不致陷於第二次之專制政體・如羅斯福連任第三屆總統・此種政體卽將實現・摩利深信威爾基較之羅斯福能替美國造成更好之政策・無論何人・如謂美國必須與日本作戰・實爲最愚之見解・因屆時美國將不能保護大西洋及眞正援助英國・

英政府對日照會
滇緬路如期開放

（路透社八日東京電）英駐日大使克萊琪奉英政府訓令・今晨通知日外相松岡・謂根據外交部公報・英國將於十月十八日重行開放滇緬路・

（合衆社八日倫敦電）英首相邱吉爾宣佈十月十七日滇緬路協定滿期後卽行開放・

（路透社七日倫敦電）路透社探悉關於滇緬路・預料英首相不久有所聲明・十月十七日滿期之英日協定・指明在執行時間內・日應設法使遠東問題獲一全面解決・日本在此方面・未有進行・日本調遣軍隊開入越南・俾得從該角度再向中國進攻・對於英國不採更友誼式態度・而寧簽訂三國盟約與英國敵人交好・據消息靈通方面研究滇緬路協定期滿時英政府所選擇之途徑・料英政府與美國密切聯絡・一般認爲三國盟約乃專對美國而發者・日本要求滇緬路協定延長之消息未證實・英首相邱吉爾一俟協定期滿・即宣佈開啟滇緬路・可無疑義・英美兩國之遠東政策既相併而行・且兩國政府繼續交換意見・則英國對滇緬路之意見若何・必已有隨時向華盛頓報告也・

（合衆社七日倫敦電）此間預測邱吉爾首相將於下次國會開會時發表重要演說・大意如下・（一）決定十月十七日重行開放滇緬路・（二）解釋遠東事件・（三）報告近日空戰概況・（四）倫敦空襲損害之特殊問題・（五）補償國人空襲之損失・

（合衆社七日華盛頓電）英駐美大使勞飛安與國務卿赫爾會談後・對人謂彼等已完全交換世界大勢之報告・關於英國決議重行開放滇緬路問題・未接正式通知・但表示對於整個遠東情形已有討論・勞氏未有發表詳細內容・

（同盟社七日倫敦電）日本駐英大使重光・七日下午四時・赴英外部訪晤外次柏特勒・要談達一小時・柏特勒外次謂・英國之遠東政策・在日德意同盟成立之今日・亦無任何變更・英政府仍然希望調整日英關係・此外・當保通告滇緬路再開云・

（合衆社七日倫敦電）日本駐英大使重光七日下午會與英外次伯特勒長談・自三國同盟成立以來・此爲第一次・聞兩人所談實有關於該同盟對英日關係之影響・料伯特勒必會將英國準備開放滇緬路之意告知日大使・雖此事已由英駐日大使正式通知日政府・

（合衆社七日倫敦電）據悉英國駐蘇大使克里浦斯於四日晚與蘇外長莫洛托夫晤談歷一小時半・衆料克氏會將英國於十月十七日重開滇緬路之決定通知莫氏・並就日德義三國締盟後之形勢・將遠東局面加以充分檢討・

間關到京獻身和運 唐生明將軍會見記
告訴我們重慶一般大人先生們的情形
私下談和平衆人面前慢吞吞說出抗戰

（本報南京快訊）唐生明將軍此次不避艱險．自重慶間關來京．昨對本報駐京記者發表談話云．「這次我在抗戰道上覺悟轉來．自重慶飛到了桂林．輾轉抵達湖南的故鄉東安．因爲內子和兒女都在那邊．預備迎接她們上來．結果仍由東安繞道到了桂林．飛抵香港．住了數天．才離開香港．向著和平坦道前進．于上月十八日平平安安到了上海．最後．在上星期三．偕同內子來到首都．至于兩個小孩因爲由奶媽撫養．暫時住在上海一位親友家中」．唐將軍操著略帶湖南口音的國語．這樣開始向記者說了一段從重慶出發到南京來底路程．記者隨即叩問重慶目前情形．唐將軍抽了幾口烟．笑了一笑說．「重慶老百姓苦極了．糧食徵兵兩個大問題．都壓在他們身上．他們簡直沒有一天或幾小時的快樂時間．天天被那些保甲長們壓迫著去做那內心悲哀的工作．苦處之多．說也不敢說出口．哭又不敢哭出聲．物價方面．五加侖一桶的汽油．需賣一百六十元．白米總算不貴．每一大担約抵首都三担代價一百八十元．重慶人口本來約有六十萬．現已疏散了十分之六七．一般大人先生們私底下會面．偷偷摸摸地談著和平．但是一到了公衆地方．於是又從口中慢吞吞說出了抗戰二字．其實他們都做了違心的事情．國際路線雖有新疆可以直通成都．不過路途遙遠．運輸困難．譬如從哈密開出的汽車．到了成都後．汽油已完．成都更買不到汽油．這輛汽車祇能擱置在成都．變了廢物」．我在重慶．因爲所見所聞．都是虛僞宣傳．所以不明白汪主席倡導的和平運動究竟如何．這次到了上海．才知道國民政府已經還都．救中國的祇有一條和平坦道．我更明白中日兩國民族．同文同種．乘了這次機會．停止自相殘殺．實行合作．我到首都後．將在汪主席所倡導的和平反共建國國策下．爲建造東亞新秩序路程上的一個工人．埋頭苦幹．我想．這樣做．才有光明．你知道悌嗎．他是我八拜之交的一位朋友．待人和氣．遇事勇敢．是他的本性．他聽信了焦土抗戰派人物的話．竟造成了空前未有的長沙大火．當時他們曾用去一萬餘桶的汽油．盛在救火皮帶中．對準高樓大厦．如救火一般的狂灌．你想就使兩個長沙也就燒光了．後來奉命將悌槍決．對我說．請執行槍決我的人．在我後腦開一槍．使我早一些氣絕．我遂答應他的要求．那知執行時某一個兵士．竟對他誤放了三槍．使得我心如刀割．我於憤怒之下．即將這個兵士伴著悌一齊槍決了．到了現在．想想我眞對不住這兩位死去的同胞」．按唐氏爲湖南東安人．今年卅五歲．黃埔軍校畢業．歷任國民革命軍要職．勛勞卓著．位至中將．事變前後任長沙警備司令．及常灃警備司令．昆仲四人．唐生智爲其長兄．次生仁．已去世．三生毅．夫人徐來女士．膝下一男一女．男名巍巍．女名威威．均在襁褓中．

汪主席訓話
對於三國同盟發揮無遺
政訓班舉行週會

（中華社南京通訊）政治訓練部政訓班于卅日上午八時半循例舉行週會．汪主席特偕同行政院褚副院長．林宣傳部長前往班本部訓話．關于日德意同盟後所激起之國際新形勢．以及我人應有之努力．有極警闢之發揮．全體學員暨教官指導員等凝神靜聽．深爲感動．迄九時三刻許詞畢散會．

首次理事會議
中國地方自治協會

（中華社南京快訊）中國地方自治協會自上星期召開第一次理監聯席會議．推定張載伯吳乘瑩．沈同等爲常務理事．及各組主任後．會務進行．頗爲積極．除由總務組覓定會所．僱工修葺．組織組擬訂省市分會組織通則．及宣傳訓練等組織計劃．發行刊物．開辦地方自治訓練所外．並於昨日（一日）下午假社會運動指導委員會南京市分會會議室召集第一次常務理事會．到常務理事吳乘瑩．沈同．張載伯．伍澄宇．俞振輝．吳孝侯．張昇等．秘書王德乾．各組主任顧善章．程翔．孫育才等．亦均列席．互推張載伯爲主席．當通過．（一）聘請陳公博．褚民誼．梁鴻志．周佛海．丁默邨．梅思平．林柏生．趙正平．陳羣．陳濟成．蔡培．高冠吾．倪道．周學昌．黃高谷．李士羣．戴英夫等．爲名譽理事．（二）推定胡志寧．粟巽．王耀庭爲安徽省分會籌備委員．（三）推定劉秘書審查各省市分會組織通則．（四）籌備自治書籍成立圖書館．（五）通過李雲霓．李弈光爲委員等案．（又訊）該會常務理事吳乘瑩奉派率領特政部留日警官．東渡實習．定於明晨出發．

總理陵寢警衛 已由警廳担任

（中華社南京通訊）中山陵之警衛．事變後．向由友邦軍隊担任．而首都警察廳東郊警察局．亦於是處設一派出所．今自國府還都後．治安日臻鞏固．乃由警察廳與友軍當局商定．將中山陵之警衛歸警廳担任．於昨卅日正午十二時移交．警廳方面派勤務督察處吳處長．范秘書．保安警察隊徐隊長．蘇科員等．辦理接收．由友軍警備隊方面派渡利中佐．賀須大尉先將陵墳鎖鑰移交．嗣由原駐之警備隊與警廳所派之保安隊相互列隊致敬．警備隊將衛戍崗撤回．然後由保安隊布崗．並令攝影以誌紀念．移交儀式．於焉告成．當時雙方長官商定以後．駐陵園之保安隊與附近之中村部隊密切聯絡．以維治安．至警察廳方面．除派保安隊常駐外．並將原有派出所撤回．

滬商品檢驗局 開始恢復檢驗
公布植物油類等商品
桐油花生油荳油茶油棉子油
均須經過檢驗方得報關出口

（中華社南京快訊）工商部上海商品檢驗局．自國府還都．改組 立後．該局局長陳中氏．即積極規劃．恢復各種商品之檢驗．以期改善商品．增進國際貿易．半年以來．業務日益進展．茲聞該局又定于十月一日起．實行恢復化學工業品之檢驗．舉凡桐油．柏油．棉子油．花生油．荳油．茶油．蓖麻油等商品．均須報請該局予以檢驗．并憑該局檢驗證書．方得報關出口．并由海關方面．亦經通告各出口行商遵照．

津浦路特別黨部 業已在京成立
發表宣言並電汪主席致敬

（中華社南京快訊）事變以還．津浦鐵路黨務入於停滯狀態．今年九月．中央黨部令其重行整理．恢復辦公．特派彭友等九人爲執行委員．並指定彭友．孫體言．黃殿揚等三人爲常務委員．現悉各委員已於九月十九日正式就職．並暫定本京三步兩橋八號爲辦公地點．一日正式開始辦公．該會特別黨部除發表成立宣言外．並電汪主席致敬．原電如下．中國國民黨中央執行委員會主席汪勛鑒．紛紜大地．龍蛇競爭．嘆東亞戰禍三載．生靈塗炭．仰北斗光芒萬道．陰霾逝消．撥亂反正．轉危爲安．方今歐陸烽火．連天蔽日．美洲甲兵．朝磨夕厲．洪流橫溢．亞氛迷漫．東亞大地．自應鞏其堤防．永保安寧．本會領受大命．成立伊始．誓當恪遵總理遺訓．爲和建[illegible]鬥．爲黨國馳驅．謹以致誠．向鈞座致其無上敬意．伏祈垂察．中國國民黨津浦鐵路特別黨部執行委員會暨職工會謹叩．

同蒲鐵路 恢復通車

（中華社太原通訊）晉省同蒲鐵路南段之東鎮與潦關間安邑鐵路約長二〇〇公里．卅日起通車．十月一日開始營業．

社會部編繹會 出版叢書三種

（中華社南京通訊）社會部爲編繹社會行政方面之圖書．特設編繹委員會．自成立以來．積極進行收集材料．從事整理．業經出版者．計有日本專生省之組織法．社會運動法規彙編．社會部法規彙編等三種．經售處中央書報發行所、及各地三通書局．又社會部年鑑正搜集材料中．

防止破壞和運 各地將檢查新聞
辦法廿一條經行政院通過

（中華社南京通訊）國民政府宣傳部爲防止破壞和平反共建國國策之一切反動宣傳起見．特制定重要都市新聞檢查暫行辦法．經行政院會議通過．茲錄該暫行辦法全文於後．

全國重要都市新聞檢查暫行辦法草案．

第一條　宣傳部爲防止破壞和平反共建國國策之一切反動宣傳起見．制定重要都市新聞檢查辦法．

第二條　宣傳部認爲有實施新聞檢查之必要時．得派員設立首都暨各地新聞檢查所．主持各該地新聞檢查事宜．

第三條　各新聞檢查所設立主任一人．主持所務．必要時得增設副主任一人襄助之．主任副主任之下．設檢查員若干人．由主任呈請宣傳部委派之．各所于必要時．得呈准宣傳部酌用事務員僱員各若干人．

第四條　各檢查所遇必要時．得商請當地行政軍政機關派員會同檢查．

第五條　凡新聞紙及通訊所刊布之一切稿件．除宣傳部認爲不必檢查者．可免檢查外．均得施行檢查．

第六條　各報社通訊社於發行前．均須將全部新聞言論圖畫廣告專稿稿件．一次或分次送當地新聞檢查所檢查．其送檢手續如左．

（一）各通訊社須備具所發行之稿件兩份．送所檢查．其重要消息須於付印前．將原稿送行檢查．（二）各報社應具備其採用之稿件小樣二份．送所檢查．其重要言論及消息須於付排前．將原稿送所檢查．

第七條　各檢查所接受檢查時間．每日自上午十一時至翌晨三時止．必要時得酌量提前或延長之．

第八條　凡各稿一經檢查．除准許刊載者．逐條加蓋檢訖圖章發還外．其不妥者．照左列辦法分別處理之．（一）一部份不妥者予以刪改．并蓋刪改圖章發還之．（二）全部不妥者．不准刊載．并加蓋免登圖章發還之．其送檢之原稿免登者．留所存查．（三）雖稿件內容尚無不合．但未至發表時期者．予以緩登．并加蓋緩登圖章發還之．其送檢原稿緩登者．留所存查．至可發表時．由所發還原稿或通知各報社發表之．

第九條　凡經檢查發還稿件．各報社通訊社須保存一個月．以備查攷．

第十條　各報社須於新聞出版後．各通訊社須於稿件付印後．即以三份備先送各該所備查．

第十一條　凡曾有左列性質之新聞及稿件．應一律予以刪扣．（一）關於違反和平反共建國國策．破壞三民主義或其他有反動形跡者．（二）關於挑撥離間企圖傾覆政府危害民國者．（三）關于造謠惑衆．希圖擾亂地方．破壞金融者．（四）關於損害中華民國利益者．（五）關于破壞邦交者．（六）關于洩漏政治軍事外交應守秘密者．（七）關于妨害善良風俗者．（八）關于破壞公共安寧秩序者．（九）關于訴訟事件依法尚未公開不許登載者．（十）其他經宣傳部通令禁止發表者．

第十二條　各報社通訊社如有左列情形之一者．應按情節輕重．分別予以處分．（一）不依照規定將稿件送檢查或未經將稿送檢而先行發表者．（二）不遵照刪改稿件刊登者．（三）對于應緩登或免登之消息．仍行披露或私自洩漏．查有實據者．（四）其他違反各該當地檢查所之規定或命令者．

右列各項之新聞及稿件．其承印之印刷所亦應予以處分．

第十三條　違反前條規定之報社通訊社及印刷所．其處分分爲左列四種（一）警告．（二）禁止當日發行．（三）有期停刊或停業．（四）無期停刊或停業或一併封閉館所．及沒收機器生財．

第十四條　前條規定四種處分．得按照情節輕重．逕予執行．但凡經警告處分兩次以上者得予以有期停刊處分．經處分有期停刊至兩次以上者．得予以無期停刊處分．

第十五條　有期停刊之停業時期．以一日至一月爲限．執行時得視其情形輕重及日數之規定．

第十六條　警告處分及禁止當日發行．得由當地檢查所逕予決定．其有期停刊或停業及無期停刊或停業處分．應呈請宣傳部核定．

第十七條　各報社通訊社印刷所受有期停刊或停業或無期停刊或停業之處分時．宣傳部認爲情節重大者．得併將負責人移送法院依法訴究．

第十八條　各報社通訊社．如有洩漏特別重要機密或觸犯第十一條所列各項規定而引起國家重大事件者．應照危害民國論罪．

第十九條　檢查人員對於檢查時．被刪扣之任何新聞稿件．內容均應絕對嚴守秘密．

第廿條　本辦法如有未盡事宜．得由宣傳部呈准行政院修正之．

第廿一條　本辦法呈奉行政院核准施行．

稅專校 正式開課

（中華社南京通訊）稅務專門學校．自經關務署長張素民博士接辦以來．中西教職員大部蟬聯．海關當局亦加贊助．該校已於九月廿三日開學．十月一日即行上課．上月廿七日渝方報紙突謠傳該校已離職逃赴香港之人員．擬在香港繼續開課一節．全屬子虛．不但香港方面無專門教員可聘．原有學生．深明大義．決不爲謠言所動．現已陸續回校報到．

陳三才明正典刑

（中華社南京快訊）犯陳逆三才．江蘇崑山縣人．原任上海北極公司副總裁．曾使中俄無聊份子．企圖暗殺和運同志．幸防備週密．未遭毒手．嗣經政治警察署嚴密偵察．知係陳逆主謀．當於本年七月．派員加以逮捕．該逆以證據確鑿．即直認不諱．政警署以暗殺首兇．法無可恕．經呈准於本月二日下午二時特派南京區副區長王玉藻爲監刑官．驗明該犯正身．押赴雨花台執行槍決．按該逆年僅三十九歲．早年曾受高等教育．且歷任上海各洋行要職．不料誤入歧途．遭此結果．亦屬可惜．

廣東省政府 開第廿七次會議
選派學生七名赴日本留學
調黃承鑣爲廣大附中主任

（中華社廣州快訊）廣東省政府召開第廿七次省務會議．出席委員陳耀祖．王英儒．汪宗準．彭東原．李道軒．周秉三．周應湘．黃子美．林汝珩．（假）周之楨（公出）列席劉鴻慈．鄭洸熏．主席陳耀祖．紀錄秘書王之光．梁朝匯．

（甲）報告事項

（一）宣讀第廿六次會議紀．（二）查本府第十九次會議議決．各縣政府及行政區署經費預算表內．附列政人犯囚糧一項．規定行政囚犯日給口糧廿五錢．紀錄在卷．現以米價騰貴．司法人犯囚糧均日給卅錢．行政人犯．自應一律待遇．經令飭改爲每名囚犯日給口糧卅錢．以示體卹．（三）奉行政院令．據教育部呈爲第一次教育行政會議議決．各省市對於原有之教育專款．不得移作他用．仰遵照辦理等因．經轉飭遵照．奉行政院轉奉國民政府令發銀行暫行條例．令仰查照飭知等因．經轉飭知照．據民政廳呈報．遵令于本年九月九日遷回該縣大良辦公．據汪財政廳長呈爲減征契稅等情．擬展期三個月．經准如擬辦理．請察核祗遵．

（乙）討論事項

（一）黃委員周秉三委員會提奉交審查廣東省地方自治人員考核．及獎懲暫行條例草案．謹擬具審查意見．提請公決案．（決議）照審查意見通過．（二）王民政廳長．周秘書長會提．奉交審查廣東省營業稅評議委員會規程．謹擬具審查意見．提請公決案．（決議）除審查意見所列第三項仍維持原文外．餘照審查意見通過．（三）林教育廳長提．奉合辦理考選留日學生一案．茲將考選結果．提請查核．並另擬指派學生送日留學．請公決案（決議）取錄倪家蓉．王效光．杜澍梅．楊巳生．鮑文清四名．並指派汪澄暉．鮑耀富三名．送往日本留學．（四）林教育廳長提．本所督學黃承鑣．調充廣東大學附中主任．所遺督學缺．擬請呈　梅慶芳充任案．（決議）通過．

（丙）臨時動議

（一）主席交．財政廳長汪宗準簽呈．爲奉飭審核廣東省民食調節委員會米管理處概算書．謹擬具審查意見．請核示等情．提付公決案．（決議）照簽復意見通過（一）開辦費照原額核減二（一）（二）經常費內辦公費核減三（一）（三）特別辦公費核減爲月支五百元．

省立廣東大學開學典禮 陳代主席致訓
闡述奮志力學校訓意義

（中華社廣州二十五日電）省立廣東大學於昨（二十五日）晨在該校大禮堂內舉行開學典禮．查事前經由該校職員將禮堂佈置一切．堂中綴以生花串．堂上懸汪主席親筆書之校訓「奮志力學」四字．極其莊嚴．九時前各機關長官及中日來賓各報社記者等．已先後蒞校參加．一時實爲雲集．頗爲隆重．計是日到校者．有省府陳代主席．民政廳長王英儒．敎廳高級職員．軍校敎育長李遜一．省黨部委員蕭漢宗．市黨部委員駱用弧．許梯雲．市府秘書長何懂常．衛生局長王會傑．蔡財政局長．警官分校代表．市商會長．及友邦來賓．各報社記者．該校中學大學員生等千餘人．濟濟一堂．極形熱鬧．甫屆九時即開會．由敎育廳長兼校長林汝珩主席．行禮如儀後．即由林校長致開學詞．繼由陳代主席訓詞．復由日本東亞聯盟協會代表致詞．詞畢．十一時即禮成散會．散會後．即由林兼校長導各長官來賓往各處參觀．又查是日軍校李敎育長．彭市長．工務局長．市商會長等均有祝詞．茲將林校長及陳代主席之訓詞．採錄于後．

林兼校長致開學詞

大意謂．今日廣東大學舉行開學典禮．承各長官各來賓蒞臨指導．各同事熱心參加敎育事業．對各同學熱誠來學．兄弟感覺極爲欣慰．廣東兩年來敎育事業．經已停頓．今日廣東大學開辦．即爲我省敎育恢復之第一聲．但吾人不止以恢復一大學爲志願滿足．或可說希望能担當一部門．復興中國．復興東亞之一種前鋒工作．現在奉汪主席由京親手繕寄來校校訓「奮志力學」四字．茲將該四字略爲闡述．所謂奮即發奮．志則志在建國．總括而言之．即發奮立定建國志向．所謂奮志．在智識界言．應有先天下之憂而憂．後天下之樂而樂之志向．又如古語云．三軍可奪帥．匹夫不可奪志．此乃奮志之要義．至於力學二字．要向世界文化努力從頭趕上．把中國道德從根本恢復起來．各同學宜本人格修養．從切磋琢磨工夫做起．所以力學目標非常重大．汪主席此次賜予校訓四字．幷有極白之說明．即是救國祇知奮志．而不知力學．則爲自私之小人．有救國之志．而學不足以副之．則爲虛　之妄人．中國前數十年學風壞於前者．近則壞於後者．以是汪主席將此四字作吾人校訓．現在兄弟所講．就是上述之點．加以說明．中國近來學風．自五四運動以後．一般學子．恆鼓動風潮．停課示威．可以謂當時青年界之一種普遍情形．結果爲共產黨藍衣社所利用．實無價值．至七七事變後．本市各學生逃避至港澳．本年三月國府經已還都．五月省府亦已成立．是中國已有政府．而你聾敎育界．仍匿跡港澳．學生仍不回學．今日我們廣大成立．得各同事同學誠意參加敎育事業．兄弟覺得無上安慰．各同學宜本人格修養．從切磋琢磨工夫做起．齊心協力．做復興廣東工夫．和平運動工夫．完成總理之大亞細亞主義．此則本人之所以自勉．而欲與各位共勉之者也云．演講約一小時餘．聽者動容．鼓掌復鼓掌．（此稿由記者撮要筆記）．

陳代主席親致訓詞

校長．各位師長．各位同學．廣東大學是本省最高的學府．得校長和各位師長的努力擘劃．使廣大能够于極短促的時間實行開學．足見各位師長熱心敎育．還是政府重視敎育之至意．這是一件極可慶幸的事情．兄弟感覺到非常快慰．今日特趁著廣大舉行開學典禮的機會來和各位見見面．講講話．以表示我對於廣大的關切和期望．各位同學．廣東大學的校訓．「奮志力學」這四個字．是由汪主席親自訂定的．現在兄弟僅就「奮志力學」這四個字．略加闡述其意義．希望各位同學．奮勉立志．努力向學．使將來學成之後．有很大的造就．更本其所學貢獻國家．造福人羣．方才不負汪主席訓勉各位和對各位的期望．方才不負國家作育人材的至意．方才不負各師長敎導的熱忱．

現在先從奮志方面來講．各位同學．什麽叫做奮志呢．奮志兩個字．就字面上顯淺的意義來解釋．就是奮勉立定志向．時時警惕自己的意思．如果追深一點來講．就是我們爲甚麽要立志．立志爲甚麽要奮勉．和怎樣才能立定我們的志向．這幾層的意義存在．這就涵義極大極多了．因爲一個人在這世界上．立身行事．能够有所成就．必須首先立定一個堅決不移的志向．方才能够達到目的．如果一個人不去首先立定志向．將必至歲月蹉跎．一無成就．這是必然的事理．試曠觀古今來偉大人物．沒有一個不首先立定志向而得到成功的．所謂「志爲聖賢則爲聖賢．志爲豪傑則爲豪傑」．就是這個道理．孔子所謂「吾十有五．而志于學」．這句話就是說．孔子在十五歲的時候．已經立定了求學問的心志．幷不是說在十五歲時才去求學．所以後來孔子的人格道德．像這樣崇高．學問這樣淵博．這就是在十五歲時立定志向．好學不倦．時時警惕．一心一志．時時奮勉．努力向前做去．奠定了一生的基礎．才有這樣大的成功．諸君在求學的時期．正當年富力強．必須要在這個年青有爲的時候．首先立定志向．奮勉前進．將來必有所成就．但怎樣來立定志向呢．我以爲必須要有正確的認識．因爲一個人的人生觀．決不能够離開宇宙觀來確立的．這即是說．我們生存在這世界上．我們會立志在這個現實世界中做一個什麽樣的人．我們決不能漠視我們本身的事情．時代的要求．國家的環境．和世界的情勢．這幾種條件．釐然來確定我們自己的志向．我們必須對這幾種條件．審愼週詳．加以分析．有了正確的認識．才來立定我們的志向．志向一點立定之後．我們的所學所爲．就本著我們的志趣．向著既定的目標．奮勇做去．時時警惕自己．勉勵自己．無論如何艱難挫折．不能輕於移易其志．平常的人．往往因爲事先沒有正確的認識．一旦遇到艱難挫折．就很容易變易其志向．以致一無成就的．很多．很多．何以說立志先要有正確的認識呢．比方說．自己知道自己的個性是接近科學的．而又認識這個時代是科學的時代．一切都需要科學化．更深知自己的國家一向都是潛在「形而上」的意識的國家．根深蒂固．以致科學不發達．因而貧弱．今後非科學無以救貧弱．更進而研究世界的情勢．知道這個世界是科學的世界．如果立國於世界國家之林．而沒有科學．將必至落伍衰退而至敗亡．我們先有了這樣詳密的分析．正確的認識．我們更具有「富貴不能淫．貧賤不能移．威武不能屈．」和「三軍可奪帥也．匹夫不可奪志也」的堅決意志．來立身行事．這樣必定能够有相當的成功．由此可知一個人的成功與失敗．全視乎自己的奮志如何而定．這關鍵是何等的重要呢．汪主席訓勉我們奮志．實有深長意義．我們不可不時刻警惕之爲我們立身的基本．說到這裏．關於立志．我還要向各位同學說幾句語．總理孫先生說過．「學生應該立志做大事．不可立志做大官．」爲什麽不可立志做大官呢．近幾十年來．學生界一般風氣．往往習於虛矯浮囂．流於淺薄空疏．因而盲動．捲起風潮．爭出風頭．以爲在最高學府混幾年．一出便可做大官．因而政潮往往牽動學潮．大家都不肯向切實處去研究下功夫以致學問荒蕪．這樣．在自已個人固是莫大損失．這樣風氣．在和平建國進程中．萬不容許他存在．必須改正過來．希望廣大同學．深切瞭解這一層．從廣大做起．造成一種良好的學風．大家埋頭苦幹．向學問上下苦功夫．來轉移風氣．曾文正公有過一句話．「士之所以貴乎讀書者．在移風易俗」．這個轉移風氣的責任．我對廣大是寄以無窮的期望的．希望各同學時時體念國家的艱危．時時發揚蹈厲．振作向上．把這個責任肩負起來．這樣．對于和平建國必有莫大的貢獻．

其次．說到「力學」這兩個字了．所謂力學．就是刻苦勤勉的意思．學問是不可以倖致的．這雖然是很顯淺的道理．我相信各位中誰也知道學問是由刻苦勤奮．摩心竭力得來．但是從學問上下死工夫的有幾人呢．對學問不肯用功的人．皆由於自己沒有認識．如上頭所講過．事先不肯　志．所以沒有成就．如果我們肯　志．立定志向．那怕是很艱難困苦．一定是可以得到高深的學問．所以　力學四個字是不能分開的．就是這個意義．總理說過．「革命的基礎．在有高深的學問」．廣東是革命策源地．諸君都是年青有爲．富於革命性的．和平建國的工作是很艱鉅的．一切都需要有高深學問的人．來担當責任．所以汪主席訂定的校訓．要你們先要奮志．次要力學．求得高深的學問．求担當建國的大任．凡屬廣大同學．對於領袖這種爲國培養人材的苦心苦志．更加要深切瞭解．勉向學．俾可完成使命．至於爲學的方法．那就如論語所說的．審問．愼思．明辯．篤行．這幾種方法．我們能够依照論語所提示的方法．去尋求學問．必可得到圓滿的效果．

末了．我還想對各位同學說幾句．我們廣東的文化水準是比較低下．風氣是流於虛矯浮囂．這是不可否認的事實．今後提高文化的水準．改造社會的風氣．糾正過去的錯誤．繼往開來．廣大是負有這個責任的．如果廣大先行造成一種良好風氣．開其先河．影響到各方面．社會耳目必爲之一新，風氣必爲之轉移．本人代主省政．對於廣大的設立．認爲最重要措置之一．關於這兩點．尤其對廣大是寄以無窮的期待．希望各位身體力行．努力以赴．

南華體育

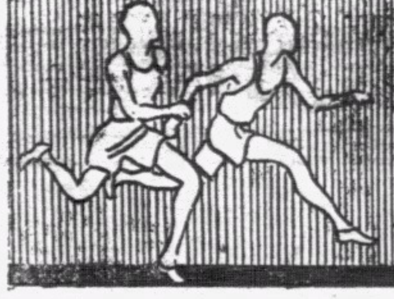

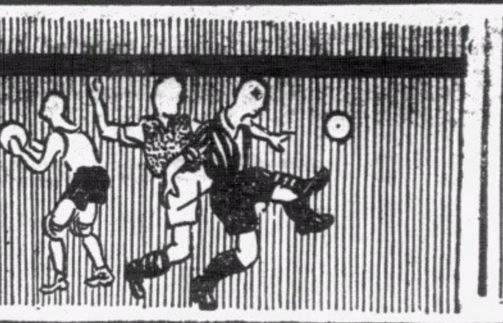

今日潮汐　退：下午八時十九分　上午十時廿四分　漲：下午六時零八分　上午二時三十四分

明日潮汐　退：下午十時五十七分　上午十一時卅三分　漲：下午七時零七分　上午四時零一分

甚值得注意之 港菲游泳對抗

球場舊侶

菲律濱選員預賽成績優良消息已到
港方男子成績多不及人惟女子有望
※但港方邀請菲方志不在勝利而在推進泳術※

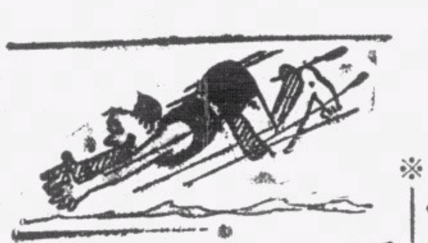

本港雖四面環海而多游泳去處，然游泳成績卻遠落人後，其所以如是，蓋由於少有對外切磋機會故然也，自國內烽火四起，而前所僅有之港滬埠際賽亦不克舉行，識者早憂港中泳術，因缺乏劇烈競爭之故，不獨難有發揚光大之可能，甚而或致有開倒車之虞矣，乃在此暗淡局面中，域多利游泳會中人，竟能因前者菲律濱體育健兒過港之便，與其領隊員商爲港菲埠際游泳對抗之事，而卒底於成，此實港游泳界之莫大幸福也。

考菲律濱游泳術之在世界舞台上雖未能云甚高，然已爲香港所不能及者，域多利游泳會非不知之，所以不憚煩勞，由機議而成就本年之破天荒港菲埠際賽，更進而定兩埠此後每年必作一次對抗者，非不知今港人實無制勝之望也，不過，爲促進港中泳術計，則不有此種强烈之對抗，曷足以勵將來，語云，失敗本成功之母，此次港方之失敗，直意中事耳，然在失敗之中，吾人可見他人較高之泳術，從而採長補短，則又安知今之穩居人下者，他日不飛黃騰達，一鳴驚人哉，勉矣游泳諸士女，到時但盡力而爲，能打破故有紀錄，則雖敗猶榮，初不必求勝我所必不能勝者而後快於心也。

考本港本次總賽泳成績之佳，多爲港中所未有者，平紀錄與破紀錄之成績俱有，如是則縱不勝人，想對抗時成績當亦不致遠落人後也，吾人之進一步之希望，厥爲到時港人能因有强敵當前，在奮力對抗之下而有更佳之成績發現耳，茲者，菲方選員，已定於月初十九日啓程前來矣，即共處第一二次之遴選來港，代表之二次試賽成績，亦已傳到此間，其中代表之選定，聞須當有待於第三次試賽之後，然決選男代表十四人，女代表八人，則已成爲固定之事矣，茲先將菲方兩次預賽之成績，與港方最近錦標賽之種種紀錄并錄於下，藉資參考。

（第一次試賽）

≡男子≡

△一百公尺自由式　第一組（一）巴山龍六十四秒六（二）傘華地亞六十五秒九（三）六十七秒五（四）七十三秒二　第二組（一）李地亞六十四秒（二）波理奴六十四秒五（三）宋沙也六十五秒（四）裁安臣六十八秒六（五）加西亞六十九秒四

△二百公尺胸泳　第一組（一）D邦那士三分○秒（二）愛渣治三分五秒（三）加J路喬三分九秒一（四）加士杜三分十二秒一　第二組（一）D路喬三分○秒四（二）天奴三分一秒二（三）F邦那士三分七秒一（四）啓羅三分十三秒三（五）巴頓三分十六秒四

△四百公尺自由式（一）巴山龍五分廿六秒一（二）威蘭奴華五分廿九秒九（三）波里奴五分卅七秒（四）傘華地亞五分卅八秒八（五）那渣五分四十六秒七

△一百公尺背泳　第一組（一）E邦那士一分十六秒三（二）愛渣治一分十七秒七（三）沙蘭高路一分十八秒三（四）加邦尼路一分十九秒一　第二組（一）沙林勿一分十六秒六（二）加西亞一分十八秒六（三）杜連列特一分廿秒五。

（第二次試賽）

≡男子≡

△二百公尺自由式　第一組（一）米沙也二分廿七秒五（二）菲利士安奴二分廿九秒二（三）力渣二分廿九秒六（四）梳甸二分卅二秒四。第二組（一）巴山龍二分廿四秒三（二）波理奴二分廿七秒七（三）華倫路華二分廿九秒二（四）亞倫蘭二分五十二秒七

△一百公尺胸泳　第一組（一）D邦那士一分十九秒（二）第富一分廿一秒二（三）路齊一分廿一秒三（四）加士杜一分廿七秒三　第二組（一）加波奴一分廿六秒（二）巴頓一分廿八秒三（三）路加一分卅一秒八

△二百公尺背泳（一）E邦那士二分四十九秒四（二）愛渣治二分五十秒三（三）沙林勿二分五十一秒五（四）沙蘭高路二分五十六秒二（五）加西亞二分五十八秒五

△一百五十公尺三式泳　第一組（一）那華地亞二分六秒七（二）E邦那士二分七秒四（三）加波尼路二分八秒四（四）加西亞二分廿六秒三　第二組（一）D邦那士二分十一秒六（二）沙林勿二分十六秒八（三）D路喬二分十九秒四（四）巴頓二分廿一秒一

≡女子≡

△一百公尺（一）羅沙打一分卅三秒四（二）廉臣一分四十八秒九（三）那巴仁一分四十九秒（四）忌廉一分五十九秒二（五）史德娜二分九秒四

△一百公尺背泳（一）力高娜士一分四十九秒二（二）泰朗拿一分五十一秒四

△一百五十公尺三式泳（一）羅沙打二分四十九（二）那巴仁三分四秒一

本港錦標賽成績一覽

≡男子≡

△五十碼自由式　吳年　廿四秒又五份之四

△一百碼自由式　乞捷臣　五十六秒又五份之一

△二百廿碼自由式　陳振南　二分卅二秒又五份之一

△四百四十碼自由式　陳振南　五分廿五秒又五份之三

△八百八十碼自由式　陳振南　十一分十五秒又五份之四

△一百碼胸泳　吳年　七十秒整

△一百碼背泳　林珍　七十秒整

△一百五十碼三人三式　域多利會　一分廿六秒

△二百碼自由式接力　鍾聲　一分四十四秒又五份之二

≡女子≡

△五十碼自由式　張威雲　三十一秒又五份之二

△一百碼自由式　張威雲　七十三秒又五份之二

△四百四十碼自由式　吉他利士　六分五十七秒又五份之三

△一百碼背泳　沙惠英　八十五秒

△一百碼胸泳　李寶聯　八十五秒

△一百五十碼三式接力　域多利會　一分五十三秒五份之三

△二百碼自由式接力　域多利甲隊　二分十一秒又五份之二

苟將以上之港菲成績細爲比較，可知本港男子成績實多有未及菲人之處，惟女子成績則比菲人爲佳，故樂觀者以爲到時總計成績，本港或仍有制勝之微望，蓋男子之所失，或能因女子之多勝而取償也，然我則以爲總勝利實不應斤斤計較，但看何項成績有不及人處，從而加緊訓練，以待來年之一逞，方係上法，譬如因女子而勝人，又曷足爲榮，須知菲女泳術，本不甚高明者，他們且應向港中求借鏡，吾人之勝，直意中事，然而以今女子所有成績，固仍不能在國際上爭一日之短長者，也，故女子縱勝，亦應思所以再進之道，毋因已能勝菲女而自滿也。

查此次菲方試賽，有青年曰D邦那士者，胸泳術至佳，在百公尺胸泳預賽中，以一分十九秒九，宿將伊露地芳蘇亦拜倒下風，是以吾人逆料，百碼胸泳一項，似寡難與菲人爭勝也，然而吳年本健者，到時吾仍願其奮勇向前，縱不能獨佔鰲頭，亦望其能再打破自己紀錄也。

頃據域多利游泳會傳來消息，亦決定選男選手十四人，女選手八人，已選定之選員如銅圖，幷已指定吳年與乞捷臣爲五十碼與一百碼自由式選手，泰羅爲後備，背泳選手爲林珍與潘永佳，吳年與雷米迪則爲百碼胸泳選手，二百二十碼一項，則由方宗宇郭振恒當之，二百二十碼及四百四十碼兩項自由式泳，則陳振南當選，吳南成績雖第二，然因別項有須借重於其人之處，是以該兩項之第二名選手，轉屬於成績第三之黃查禮也，至於二百碼自由式接力泳，聞昨只選定三位代表，即吳年，乞捷臣與泰羅，其他一人，聞將由吳俊文，羅蘭士，黃查禮，奧梳利奧四員中商選其一。

至於女子項目，二百碼四人接力泳，已選定張威雲，何惠瓊，高妙齡，晏德臣四位小姐爲代表，三人三式接力一項，則由沙惠英，張威雲，高妙齡出馬，又據另一消息，則本港決欲加入單人三式賽泳一項，經已致函菲方徵求同意，照理似必將蒙接納，蓋菲方預賽時，亦并有此項挿入也，據識者云，如此項切寔舉行，則當選代表必爲吳年無疑，蓋背泳胸泳與自由式泳俱有相當成績者，寔以吳爲首屆一指也，總而言之，則本月廿[illegible]至廿五晚之游泳對抗會，必皇然有大觀，已無疑義，蓋港方男子成績已比前有進步，而根據菲方本次預賽成績，則似未及菲律濱原有水準也，更何況菲方之賽慣用公尺計算，泳池爲五十公尺，域多利泳池僅長廿五碼，如是，則菲人在不慣上已必略感不便矣，惟是吾人所欲見者爲眞藝術，勝負非所注重也。

對抗菲律濱之本港男女游泳選手之一部

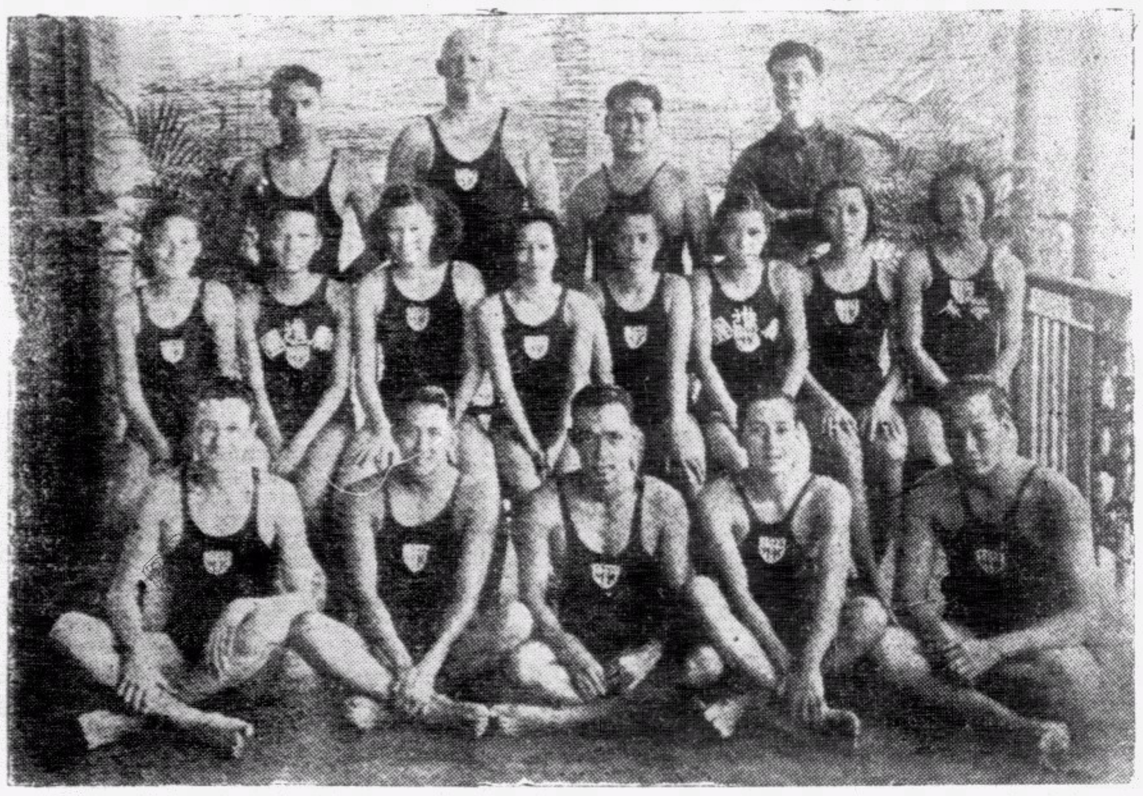

（後排）巴烈闘（域多利會秘書）陳振南•泰羅•林珍
（中排）何惠瓊•李寶聯•曾鳳萃•吉他利士•沙惠英•張威雲•高妙齡•晏德臣
（前排）潘永佳•方宗宇•帕利拉•雷米迪•黃查禮
尚有吳年•包提臣•郭振恒•羅沙•四員未播入鏡頭

本週足球比賽秩序

十月十日（星期四）		下午四時
慈善賽	華聯隊對港聯隊	香港會場
十月十二日（星期六）		下午四時半
甲聯賽	海軍隊對九龍會	海軍球場
	南華會對香港會	加路連山
	光華會對米杜息	界限街場
		下午三時
乙聯賽	工程隊對米杜息	陸軍球場
	南華會對香港會	加路連山
	光華會對卅營炮兵	界限街場
	海軍隊對警察會	海軍球場
		下午四時半
	軍需隊對九龍會	聖若瑟場
	軍糧隊對士蔑隊	陸軍球場
		下午三時
丙聯賽	卅五營砲兵對卅六營砲兵	赤柱球場
	廿四營砲兵對十二營砲兵	掃桿埔場
	七營炮兵對飛機隊	聖若瑟場
十月十三日（星期日）		下午四時半
甲聯賽	聖若瑟對星島隊	加路連山
	警察會對東方會	界限街場
		下午三時
乙聯賽	傑志會對星島隊	加路連山
		下午三時
丙聯賽	軍糧隊對國際隊	掃桿埔場
	俄護勇對廿營砲兵	九龍會場
	打旗隊對蜆殼隊	界限街場
		下午四時半
	工程隊對軍醫隊	掃桿埔場

足球壇近息

草上飛

△……本年之足球聯賽會，開賽雖僅三星期，然各隊實力如何，已漸次表露，在多數之見地，以爲甲組錦標，若照人物勻循以言，則似以東方冠軍之呼聲爲較高，星島人心似未定，南華之前鋒與中衛力亦似不若東方勻稱，海軍雖强，然人馬來去不定，似俱非冠軍相。

△……最近地道球迷之最抱樂觀者，厥爲三華會人馬俱不弱，華人有包辦聯賽冠亞季軍之望。

△……米杜息健將施漢，現決改串中衛人物，昨曾致書總會聲明，此後如選彼作代表賽人員，請必選充中衛，以後決不再作後衛，是以此次選當左後衛，恕不能出席。

△……足球總會因施漢辭不就左後衛職，雙十節西聯隊之左衛空缺，決以後備員補充，爲用誰人補充，則尚有待於管理員荷蘭士之決定，查後備員四名，有三名乃可補充後衛職責者，這是菲殊寫打，李安納和軒地，到時選用那員，演出也必不弱。

△……告山奴氏兄弟盡體育健兒，大告山奴是AV，第二的是BT，即吾人所稱爲小告山奴者，尚有L告山奴，Z告山奴，都是木球好手，也能獎足球和棒球。

△……現在AV和BT告山奴，還雙雙在光華隊効力，但側聞AV即大告山奴，最近有想跳槽入九龍足球會扶助秧地虎之說，人說如果大告要走，則或者四衛員也要一齊離光華也未可定，但這不過是姑妄聽之之一種傳聞，據光華中人則說想必無其事，L和Z兩告山奴，最近已簽字効力丙組的國際足球隊，國際隊本來實力已不弱，今再加上兩員告山奴，或者對錦標頗有望。

△……又有人以爲國際隊雖强，總未必强過人才濟濟的飛機隊，是以兩組冠軍，還似以飛機隊呼聲爲最高，乙組則工程隊好手衆多，來頭太大，錦標似非彼莫屬，說來也似有道理。

東方體育會 第一屆週年水運
定本月十二十三舉行 參加渡海泳人數頗衆

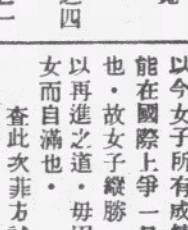

東方游泳會第一屆週年水運，定於本月十二，十三兩日舉行，日來參加者頗衆，計參加渡海泳者，有（男子）陳英強，楊暉，楊樾，麥根南，楊昌華，何本根，楊旭華，陳震南，尤世坤，劉帝炳，鄺兆偉，何領基，李福祺，朱威林，石錦培，周國才，吳達展，黃文潤，（女子）李寶聯，何倩雯，歐美泉，參加公開項目，女子有曾鳳萃，何惠瓊，劉煥桃，趙瑞娥，張佩珍，參加公開一百咪泳，記者有張鍾華，尹旅文，衛乃昌，伍岳，黃慶祥，黃昌傑，其餘會員參加各項競賽數十人，茲將項目列下，（十月十二日）（一）公開全港華人團體二百咪四人接力，（二）男子乙組五十咪自由式，（三）女子一百咪胸泳，（四）男子甲組一百咪背泳，（五）男子乙組二百咪胸泳，（六）公開全港華人女生一百咪自由式，（七）男子甲組四百咪自由式，（八）男子乙組一百咪背泳，（九）中級訓練班二百咪自由式及格泳，（十）男子甲組二百咪胸泳，（十一）水球賽，（十月十二日）（一）男子甲組五十咪自由式，（二）公開男生一百咪自由式，（三）男子乙組一百咪自由式，（四）女子五十咪自由式，（五）男子甲組一百咪自由式，（六）公開記者一百咪自由式，（七）初級訓練班五十咪及格泳，（八）男子五十咪蝴蝶式，（九）渡海泳，（下午三時舉行）（十）水球賽。

初級乒乓賽 港九區虎榜題名

球探

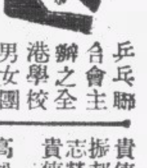

乒乓聯合會主辦之全港學校男女團體耀餅盃乒乓賽，各項工作頗爲積極，此次比賽，每逢星期一，三，四，六及星期日舉行，聞耀餅盃兩區秩序表，業已全部編妥付印，日間即可發表，茲將港九兩區各隊芳名探錄於后。

香港區

△康元制罐廠，主任：王永友，[illegible]

△南洋學院，[illegible]

△北角同樂社，[illegible]

貴傳，隊長：廖貴傳，球員：容振邦，曾廷光，朱家鈴，鄧志榮，盧國祥，羅就新，廖貴傳，[illegible]

九龍區

△聖安隊，主任：馬力法，隊長：馬占士，[illegible]

緬甸足球來港問題 尚待接洽後決定
緬隊來港或延至下月初旬

緬甸華僑體育會足球隊，前曾致函體協會主席莫慶，擬於十月杪順道過港時，在港作數場比賽，并請代爲接洽進行，此事經協會足球部提出討論後，均認爲有接納之必要，同時并議決交由莫慶全權負責辦理，新亞社記者曾爲明瞭緬甸是否于本月底來港，及關于接洽進行經過，昨特叩詢負責人莫慶，據稱，此事已由足球部委任本人全權負責辦理，但目前尚未向足球總會接洽，在此足球季中，誠恐屆時足球總會編定之程序時間，或有衝突，故須向總會磋商，徵得同意，方能函覆緬甸隊，惟本人意料緬隊來港之期，或于十一月初旬方能抵埗，故時間上仍可措施，將來實現與否，尚待進行接洽云。

尚有體育新聞轉入第六版

高初級錦標均已有主
夏令籃球功德圓滿 仿林精武同義並列高級亞軍

華聯體育會主辦之全港公開夏令籃球賽，今年爲第四屆，分高級乘常盃，初級心嘉盃兩組比賽，經兩月餘之長期鬥爭，高初級比賽經已完滿結束，高級僑星，初級東方，各以優異戰績，分獲冠軍，惟高級仿林校友，精武，同義三隊，俱皆八勝二負，積分相等，並列亞軍，不再舉行決賽，至於初級亞軍美爾頓，季軍南商學院，其他各隊在球季上均有極佳演出，賽會並定本星期五晚召開委員會議，討論獎品及一切結束事宜云，茲將本屆兩組總成績錄于后。

△高級乘常盃賽

隊名	賽	勝	負	分
僑星	十	九	一	十八
仿林	十	八	二	十六
精武	十	八	二	十六
同義	十	八	二	十六
任聯	十	五	五	十
綠青	十	四	六	八
南商	十	四	六	八
警察	十	四	六	八
長鐘	十	二	八	四
覺星	十	〇	十	〇

△初級心嘉盃賽

隊名	賽	勝	負	分
東方	八	八	〇	十六
美爾頓	八	七	一	十四
南商	八	六	二	十二
漢華	八	五	三	十
民大	八	四	四	八
聯英	八	三	五	六
洪流	八	二	六	四
知行	八	一	七	二
紅英	八	〇	八	〇

籃球聯會辦之學界籃球
定十一月開始報名

一年一度之學界籃球賽，現籃球聯會以各學校多已復課，自應繼續舉辦，日來已積極籌備進行，查本年英文學校多願意參加，故章程刻在編譯中，將于本月十一日即開始報名，約于下月初旬可開始比賽云。

體協會乒乓 今有兩戰

中華體育協會主辦之全港公開團體乒乓賽，昨晚進行美星對同義一場，美星對住聯一場改期，因同義爲本屆勁旅，同義雖盡力應付，終以零比五敗於美星，茲將昨夕成績及今日秩序列下，兩場均在孔聖會舉行。

△同義　周振球，李俊亭，周振環，袁鏡允，黃業成（總分）〇

△住聯　鄧培基，楊子祥，張相球，羅永添，廖廷楷

（隊名）（時間）（球室）
勵志對美星　七時　孔聖
文協對仕會　八時半　孔聖

經濟版

昨外匯市平靜
申滙再縮五元餘均無更
銀行沽出申滙二百四十餘萬
倫敦銀市近期一式遠期報漲

（本報專訪）昨日據本港金融界消息・銀行開倉・外滙市掛牌・申滙再縮五元・即三八五・其他各滙牌價仍舊・告羅士市・英對美價爲四〇二五・美對英價爲四〇四・又據倫敦生銀市報告・近期價一式・即二三四三七五・遠期價漲半個咽・即二三三三七五・茲將昨日各滙牌價・分錄於左・

國別	昨日市	較前市
英滙	一〇二・八七五〇〇	無變更
美滙	二二・八七五〇〇	同右
法滙	一〇六・五〇〇〇〇	同右
賓滙	九九・五〇〇〇〇	同右
暹滙	一四九・五〇〇〇〇	同右
叻幣	五二・七五〇〇〇	同右
呷幣	八二・五〇〇〇〇	同右
荷滙	四二・七五〇〇〇	同右
宋滙	四五・七五〇〇〇	同右
瑞滙	九七・七五〇〇〇	同右
申滙	三八五・〇〇〇〇〇	同右

又即期司令票價・一〇・一八七五・

申匯　華僑銀行入十萬元・價爲三九七・又十萬元・價爲三九八・商業銀行入十萬元・價爲三九七・華僑大通兩行入四十萬元・價爲四〇四・華僑東亞兩行入四十萬元・價爲四〇五・華僑銀行沽十五萬元・價爲四〇〇・又沽三十萬元・價爲三九五・又沽七十萬元・價爲三九七・又沽二十萬元・價爲三九九二五・東亞銀行沽五十萬元・價爲四〇二・又沽四十萬元・價爲四〇〇・大通銀行沽二十萬元・價爲三九九・中南銀行沽三萬元・價爲三九八・

三五・每磅伸值一十五元四角八仙・滙豐銀行司令票價・一〇三・五六二五・渣打銀行司令票價・一〇三・三七五・銀行開倉後・西人司令市・現貨入價平一個咽・沽出平七五・銀行沽荷滙・價爲四三一二五・叻滙・價爲八三一二五・汕滙價爲三八五・渣打銀行入叻紙四千元・價爲五四八七五・荷蘭銀行入荷紙三千盾・價爲四八五・大通銀行入金條二百五十安・價爲一四五二五・茲將各外滙買賣市錄下・

英匯　銀行入通天司令單價・一〇三・五六二五・現盆沽價・一〇二・九六八七五・入價・一〇三・

美匯　銀行入通天大金單價・二二・六二五・沽價先沽・二三・三一二五・後沽・二三・二五・尾沽・二三・

滬外匯市平靜
投機家一度拋出　收盆時市仍平靜

△滬市　昨日滬市外匯市況・以投機家曾一度拋出・市遂因此而報鬆弛・然及收市時・市道則反形平靜・英匯現貨初售價爲三扁六八七五・嗣一度淡爲三扁七八一二五・收市價爲三扁六八七五・美匯先售價爲五元七一八七五・隨轉淡爲五元八一二五・迨收市時・仍售回五元七一八七五云・

股票市一蹶不振
成交一家買盆寥落

（本報專訪）昨日本港各公司股票市況・計成盆者・祇得電車公司一家・市情一蹶不振・殊乏生氣・買盆亦寥寥無幾也・茲將昨日各股盆價・分錄於左・

票名	每股價目
成盆	
電車公司	一五・五〇
賣盆	
恆昌燕梳	・一〇
省港澳輪	一〇・〇〇
青洲英坭	一五・五〇
電話公司（舊）	二三・〇〇
（新）	一〇・〇〇
黃埔船澳（舊）	一六・五〇
（新）	一六・〇〇
香港酒店	三・二五
置地債券	一〇〇・〇〇
屈臣氏	八・七〇
於仁燕梳	四〇五・〇〇
買盆	
廣州冰廠	・五〇
蔴地小輪	二一・五〇
香港電燈（舊）	三六・〇〇
（新）	三五・七五
均益貨倉	四・〇〇
南洋煙草	三・二五

國幣市情仍昇
人心趨向穩挺　大戶互有出納

△國幣　昨早開市價爲二四三五・大戶猛進・價突升爲二四七八七五・散家售出・回降爲二四五五・市面有力者買入・價上升爲二四六五・少頃・某某兩大戶同時放出・價徐步降爲二四二・後略升爲二四二七五散市・午後開市價爲二四二・散家沽出・步降二四一・兩以大戶頗多購入・價略起爲二四二五・散家續入・價再昂昇爲二四四二五收市・公價二四〇・息價去七先・

工商蕭條游資壅積
銀行業新趨嚮
減息運動非維持業務之善策
應投資江浙內地謀正當運用

（滬訊）自歐戰發生以來・國際金融市場遂隨時轉變・尤以今年五月中旬歐戰擴展・各交戰國經濟統制更加嚴厲・華人對國外金融信心搖動・所有滬戰以後之存入外行資金逐步提回・迭出之大量游資重復逃回來滬・以致滬市游資愈覺充斥・各華商銀行存款日益激增・而近兩三月來因越南問題嚴重・香港局勢亦起緊急・華南沿海各口岸加緊封鎖・航運交通發生阻滯・滬市工商各業對外對內進出口貿易・無形停滯・投機事業無從進行・間接影響銀錢業與工商賬款往來範圍日益狹小・故銀錢行莊受收各界活期存款無法運用・坐耗利息・損失重大・茲者浙江實業銀行爲維持營業・減輕耗費起見・於日前通告自十月一日・所有各存戶活期存款利息・一律減低二釐・其後上海商業儲蓄銀行亦繼起響應・[illegible]・俾游資得能正當運用云・

上海棉花業概況（二）
外棉受投機操縱數量增加
紡織出口禁運將漸趨衰落

照上表統計・上海所購各種外棉之總數・已在一百萬件以上・其中七三四・三八九件・在四月底止・已經到達上海・共餘三八一・〇〇〇件・將在棉產年度終了前到貨・故本年度內・上海進口之外棉・總共可有四萬九千磅・但在上海進口之外棉中・大約有一〇〇・〇〇〇件・再出口運往天津與青島・但上海與其附近之各紡織廠・若照目前之消費率計算・則已訂之外棉・不足敷用・必須添購外棉・或設法從內地多運出若干原棉以補之・全中國棉產・可以應用者・估計約有一百萬擔・僅足夠上海與其附近各紡織紗廠之應用・據紡織廠某權威談・實際上上海各紗廠存儲之原棉已足供其用途至八月底止・

出口禁運銷路中斷

今年春初・上海全市共計已有廿五萬件之棉紗存在上海投機商手中・迄至八月初・上海各倉庫所存之棉紗・據精確調查・共達四十萬件之多・今各紡織紗廠所有存棉・與現訂購之新棉・既足以維持至八月底・或九月中旬・是則棉紗之產量・更見增加・而投機商手中所存四十萬擔棉紗・非三個月不能銷盡・而新產者將更感壅積・此皆由西南銷路禁運之影響・若生產仍有增・而銷路仍無法展開・則棉紗市況・將更不知伊於胡底・

半年來經營之統計

今年上半年現棉市況・一月初・美棉米得林現貨・僅售一百三十二元・嗣因外匯猛縮・近價暴漲・紗市飛黃騰達・棉價扶搖直上・五月十日之頂高峯・竟至三百六十元・新紀錄・迨至五月下旬以後・紗價反動狂瀉・廠家與紗號・進貨呆滯・棉市更一落千丈・六月底・又降至二百九十元・結果較一月初漲六十八元・此外各棉花・大致相同・總計半年來成交六十二萬三千六百零八擔・一月期貨十一萬二千七百六十二擔・二月期貨十萬零八千九百八十六擔・三月期貨十萬九千二百十四萬擔・四月期貨十五萬五千六百八十八擔・五月期貨十萬零二千六百六十擔・六月期貨二萬四千一百五十八擔・十碼頭上共到內地運來之棉花・計通州花・火機花・太倉花・餘姚花等・共計十一萬四千三百三十七包・至於海外棉市價格・六月底與一月初相較・紐約美棉均跌一百餘磅・利物浦英棉跌一百三十磅・孟買印棉均跌一百三十五羅比・茲將一月與六月底之市價・列表於後・

花名	一月份價	六月份價
米得林	一三二・〇〇	二九〇・〇〇
通州花	一七四・五〇	一八〇・四〇
太倉花	一七二・〇〇	一八四・〇〇
火機花	一六三・七五	一五〇・〇〇
白洛去	一九〇・〇〇	一八六・〇〇
亞姆拉	一九五・〇〇	一六五・〇〇
平加而	一五五・〇〇	一四〇・〇〇
巴西棉	一三五・〇〇	二五一・〇〇

花紗前途由盛轉衰

照上海目前之棉紗市況・若在最短期間・並無顯著之轉佳・則各紗廠勢將全部陷於停歇・倘法幣再下跌・則或激動囤戶出籠同時出口・能有激增・則回漲始有希望・總之・有如許大量花紗之存儲・勢將呈由盛轉衰之現象・（完）

川耳行市
來疏價昂

（本報專訪）我國耳類・計有多種・如木耳・川耳・榆耳・雪耳・祇金黃木耳・乃來自英美者・其餘產自蜀省區域爲多・本港乃握華南商業樞紐・故每年由產區運銷之耳類甚鉅・查川耳一種・有小包與大枝之分・尤以質之輕浮爲最佳・每年由港運銷於外埠・其數頗廣・祇以邇來運輸方面・受戰時之影響・交通荊棘・因此來源方面・大感稀疏・昨據滬電稱・滬市川耳價飛漲廿元有奇・因此本港市場上亦適之高升・七元之多・查昨日行上開出・大枝川耳・每担成價九十八元至一百元・小包川耳・每担成價一百一十元至一百十三元・

生油市暢
價格叠升

（本報專訪）本港生油市情・昨據市場報告・洒水與北頭兩途之油量・成交仍暢・蓋價格當轉升之候・買帮採購較殷・故人心興奮・交易頗暢・至所成價格・洒水本坊烟台三種均叠叠而升・又據某油老板對記者稱・申匯元緊縮・亦生油高漲之最大原因・緣北頭油市是隨申匯漲縮而轉移也云・茲將開出花式分列於左・

每担油價

行名	品名		價
裕德行	本坊生油	沽出	二九・〇〇　四二五罐
華安行	震遠行烟台生油	沽出	二六・五〇　二〇〇罐
德有隆行	洒水生油	沽出	三一・〇〇　五五〇罐
裕安榮	洒水生油	沽出	三〇・三五　三〇〇罐

昨暹安米雖無入口
洋米市依然呆滯
批發商連日卸價開出
零沽者仍多未肯廉售

（本報專訪）昨日暹安各船未有進口・行上祇提運舊載白米而沽・惟各銷途依然呆滯・市情未有轉機・故成價淡下二角之間・白碌市亦然・糯米以來源過多・市成急水難消之狀・淡下四角之巨・糯碎亦市淡三角・而成交尚寥寥無幾・查連日洋米市情・業經一再低降・而市面零沽者・仍多未肯廉價售也・殊於民生有莫大之影響・甚望當事者勿再只圖一己之利・以顧大衆公益・則平民受惠不鮮耳・聞暹船二艘・載有白米運港・日間抵步云・茲將昨日各行開出各米價目・分錄於左・

暹舊儎白米市淡二角餘

行名	米名	舊載	沽出
振南行	元裕昌黃丈糯米	二五〇	一一・七七
	乾興和青強糯米	一五〇	一一・七八
	元隆紅丈糯米	一一〇	一一・〇七
	永德利藍魚米	一〇〇	一一・五二
	福和鳥目白米	三〇〇	一一・八七
	青印白碌	二〇〇	九・二二
	興照棧青石留米	三二〇	一一・二四
	生利等孔雀米	二三〇	一三・七二
	振發盛青初米	四六〇	一一・五八
隆興棧	豐棧藍印米	四〇〇	一一・五四
	隆成棧藍三矢米	七〇〇	一一・五四
	藍印白碌	三五〇	九・二七
	青印一號碎	一八〇	七・八二
	利興棧藍鷄白米	二〇〇	十一・五二
	藍鷄特別米	一二〇	十一・五七
永豐祥	萬元發藍三星米	一九〇	一一・五二
	成興利糯碎	三一〇	八・二七
	元隆紅丈糯米	二二八	一一・〇七
穗豐行	元章盛烏印白米	三四七	一一・三七
榮豐隆	榮豐鴻烏印三號米	四四五	一〇・九七
	青印白碌	三四〇	九・三二
	永元隆紅印碌	〇〇	八・八二
乾泰隆	泰和興紅秈米	六〇〇	一一・五二
	大達青印碌米	九六	九・六七
	元隆紅象糯米	三〇〇	一一・〇七
	和興泰青中米	三一六	一一・一二
	和順紅印白米	四五七	一〇・八〇
	元裕昌黃象糯米	一一五	一一・七七
	榮興利黃遠糯米	二二〇	一二・〇二
乾泰隆	明裕興青帆船米	四六〇	一一・五二
	和興泰青中米	九六	一一・一〇
	永順豐藍羅米	三〇〇	一一・七一
	和豐盛藍地球米	一五〇	一一・四七
	元隆紅象糯米	一五〇	一一・〇七
振南行	長興利青中山米	二二〇	十一・三二
乾泰隆	仍興利藍兎糯米	一一五	一一・四二
榮豐隆	合興泰青中米	三一七	一〇・九
	勤順羅青印糯米	一五〇	一一・四二
	長興利青中山米	二七〇	一一・三二
	永元豐青印碌	三七〇	九・三二

金融行市

海外金銀市

項目	價
倫敦金價	八鎊八司令
倫敦銀價（近期）	二三・四三七五
倫敦銀價（遠期）	二三・三七五
紐約金價	三五・〇〇
紐約銀價	三四・七五
孟買銀價	[illegible]

海外互匯（近期・遠期）

項目	價
英對美	四〇二・五
美對英	四〇四・〇
英滬近期	三扁六八七五
美滬近期	五元七一八七五

海外匯市

種類	電報價
英滙	一〇二・八七五
美滙	二二・八七五
法滙	四二・七五
荷滙	八二・五
呷滙	四五・七五
呂宋	[illegible]
暹滙	[illegible]
澳幣	[illegible]
叻滙	[illegible]
中滙	[illegible]

仲港幣元單位

中外硬幣

名稱	價
抄市四四金	一四三・四七
八九大金	四〇・二〇
二一英金	三四・〇五
二一啤金	三三・九〇
二一印金	三四・〇五
一七法金	二七・〇二
舊館一金	一八・五〇
一〇五英金	三四・一五
中央大元	一・九四
港大元	[illegible]
邊大元	[illegible]
鷹大元	[illegible]
印英大元	[illegible]
印龍大元	[illegible]
龍銀毫	[illegible]
新雙毫	[illegible]
舊雙毫	[illegible]
港單毫	[illegible]
港五仙	[illegible]
港仙士	[illegible]

中外紙幣

正金紙・什錢紙・花旗紙・石叻紙・荷蘭紙・呂宋紙・山打根紙・西貢紙・暹羅紙・勞比紙　[illegible]

金銀首飾價

金條・碎金・大金・信行・恆盛・信盛・誠記・信隆　[illegible]

大批日貨運港傾銷
冬季疋頭三千箱　另有海味火柴等

昨據疋頭行商消息・多秋季之日本毛絨及格布等疋頭・現已大量運來本港傾銷・而其毛絨成價較歐貨爲廉・格布則號稱上海廠家用品・此等日本疋頭・刻已滿佈港九市面・蓋因戰事影響・英美及歐美各國之疋頭運來・數量已寥寥無幾・查前日有日本貨輪由日到港・又供載來毛絨格布等三千餘箱・另有海味火柴一大批・抵港後・即起卸存於某大貨倉・亦由其庄代爲批發・除在港賤價傾銷外・並轉運往華南淪陷區內傾銷云・

四四金市略升
大戶稍有吸進　市情惟不甚暢

△四四金　昨早開市價爲四十三元三毫・開後以大戶稍有吸入・價突升爲四十三元四毫六先・散戶踵進・價續升爲四十三元四毫九先・後以一部份圖利者拋出・價因回升爲四十三元四毫五先・收市時買盆仍多・價略升爲四十二元四毫七先收市・午後無成盆・公價四十三元四毫・息價仍加二毫云・

海外經濟行市訊

美國股票商品行市（紐約八日電）

股票　市況下降・參差不一・成交數量微弱・新式汽車・極爲活躍・買盤濃旺・「萬的士」飛機廠股票・秋季純益・每股超過一元・至本年九個月內・每股在三元以上云・

棉紗　市道沉靜・廠家現正進行交割・內地需求十分活躍・

麵麥　存貨仍有利倘・約在八角半至九角之間・供給方面・減少一百一十五萬四千斛・

玉蜀黍　市勢穩・供給方面增加二・八四九・〇〇〇斛・

皮革　市況仍堅・廠家無意出高價買進・因季內貨質較劣・故令市價轉弱・

糖類　市況仍穩企・

英國外匯行市（十月八日倫敦電）

國別	五日	七日
瑞典	一六・九〇	一六・九〇
瑞士	一七・五〇	一七・五〇
西班牙	[illegible]	[illegible]
葡萄牙	無盤	無盤
意大利	無盤	無盤
美國	[illegible]	[illegible]
法國	無盤	無盤
日本	[illegible]	[illegible]

美國外匯行市（十月八日紐約電）

國別	五日	七日
荷蘭	無盤	無盤
瑞士	[illegible]	[illegible]
比利時	無盤	無盤
印度	[illegible]	[illegible]
香港	[illegible]	[illegible]
爪哇	無盤	無盤
英國	[illegible]	[illegible]
西班牙	[illegible]	[illegible]
意大利	[illegible]	[illegible]
加拿大	八五又十六分七	八六又八分七
法國	無盤	無盤
中國	[illegible]	[illegible]
日本	[illegible]	[illegible]

治咳正方
川貝枇杷露
此露全以和平方法解決壹切咳患・其妙處在於疏通肺竅・軟化頑痰・咳至如咳全破金見血・咳至氣緊・聲斷・咳至胸痛欲絕・一服此露・[illegible]
總代理上海南九龍藥行　各大藥房均有代售
廣州市新豐欄　潘高壽創製

斧頭門海面 海賊㩗面截刦貨艇
貨客船件盡被驅登荒島 警探在馬頭角緝回空艇

六日晨本港領海斧頭門、又發生騎劫案一起、查被刦貨艇一九九二V號東主黃明修、（六十三歲）該艇六日晨一時、由斧頭門開行來港、艇上除滿載貨物外、尚有夥伴三名、貨客兩名押貨同行、詎開行未幾、即有賊船一艘、載重約七十担、迎面而來、艇上載有七賊、均以布㩗面、來勢甚兇、四賊持長槍、三賊持短槍、當相距咫尺之時、賊艇連放三槍、向空示威、迫令停駛、黃處于賊勢威迫之下、迫得就範、未幾、㩗面賊乃蜂湧過艇、將黃等驅過賊船、由賊拔錨將艇向龍船灣海面駛去、是晨五時、駛至一荒島、賊乃將黃等驅登陸上、然後連艇騎去、賊去約兩小時之久、另有一艇駛過、黃等大呼求救、該艇乃將黃等載返來港、於前日晨八時抵達、黃即赴筲箕灣警署報案、當值帮辦據報、即通電尖沙咀警署派出水師警輪前往踩緝匪踪、卒在馬頭角海濱、尋回該艇、但艇上貨物已被刦一空、損失頗鉅云、

中央戲院恭祝雙十國慶、昨該校已柬請各界、屆時前往指導、

九龍僑校提燈巡行

九龍僑校現定于雙十節國慶紀念日、聯合在何文田公共體育場舉行會操、節目有男生千人操、及女生柔軟體操、幼稚園學生遊藝表演等、除夜間並舉行提燈大巡行、表示慶祝國慶之外、並出發向九龍居民宣傳衛生清潔、尤著重于窮街陋巷衛生水準低落、容易發生時疫之地段、華民政務司已批准人情准予舉行云、

明日雙十節 港僑團慶祝
各界賑聯會假座皇后影戲院舉行

明日為雙十節國慶紀念日、全國各地均熱烈慶祝、旅港僑胞、早已著手籌備紀念、是日政府機關銀行學校團體商店報館、一律放假、同伸慶賀、是日晨間各界賑聯會領導全港僑胞、假座皇后戲院舉行隆重慶祝、華商總會領導全港商界集會紀念、此外自動集會紀念者之學校、計有陶淑女子中學等數十間、九龍僑校更舉行提燈大巡行、華商籌賑會港九救聯會且舉行售旗運動、藉資籌款救濟災黎、茲將關于慶祝雙十節情形、分錄如下、

各界團體聯合慶祝

香港各界賑聯會定于是晨十時假座皇后戲院聯合全港僑團舉行慶祝雙十節大會、查此紀念會為公開性質、歡迎各界人士、自由參加、日前籌備會經推出羅旭和爵士為大會團主席、而記者公會、華商總會、廠商聯會等、九團體為主席團、屆時羅文錦律師、周俊年、李子芳、周壽臣爵紳等將參加紀念、同伸慶賀、

華商同人紀念秩序

香港華商總會於晨九時假該會圖書館召集同人舉行慶祝大會、惟以國難方殷、一切繁文縟節、概予摒除、只具清茶歡叙、同申慶祝而已

廠商聯會懇親大會

中華廠商聯合會定雙十節晚假座建國酒家舉行秋季懇親大會、同時慶祝雙十、是屆參加廠家達二百餘家、各廠家送出出品千數百種、琳瑯滿目、應有盡有、來賓有抽獎機會、是晚并有遊藝助興、計有國術、話劇、幻術等、屆時國內實業界銀行界均被邀參加、

陶淑女中集會紀念

西營盤陶淑女子中學以雙十慶典、應有所表示、故歷年雙十節、均集合紀念、今年雙十節日上午九時、特假座

掛羊頭賣狗肉 售花朵騙財被控
女子謝桂嬋等四人無知儆戒了事

雙十期近、竟有良心喪盡、罪不容誅之歹徒、擅僱用無知女流、自製花旗、赴各酒樓茶室或住戶兜售、以飽私囊、公然挪為已用、前日下午、英探目畢爵路、途經灣仔道、有女子四人、分執花朵及襟章、向其兜售、謂乃中雲救傷隊籌募、畢探向其索取警司發給之人情紙、彼儕不能繳出、謂受僱代售者、彼儕乃引往逮捕名吳某（卅六歲）者、指其為組織之人、警探乃一併拘回警署落案、至該中醫吳竹文及女子謝桂嬋、（二十八歲）關麗賢、（廿五歲）徐秀珍、（十七歲）徐少珍、（二十二歲）共五人、昨由九龍巡理府譚司提訊、吳竹文未有到庭、保欵五十元充公、官以各女子無知、乃諭儆戒作了、并謂受僱售花之女子應向僱主索取警司之證明、方可兜售、否則必遭嚴懲云云、

當局印發防空冊
詳列十二要點分發全港市民 灌輸民衆防空智識

防空當局為使市民於空襲時、能與政府合作、及將防空知識普及起見、特印備「防空須知」小冊子百萬份、由昨日開始分送各住戶、內列空襲時、市民須注意之十二大點、至防空壕洞設置地點、救傷救毒之簡概知識等、則未見列入、料將來另行再印此等知識之專書云、其所列之十二要點如下、（一）保持冷靜頭腦、服從命令、（二）留居屋內最低之一層、因最低之一層能給予較大之保護、（三）在避難室中應靠牆而立、遠離窗戶及其他洞口、（四）門窗皆宜洞開、但于毒氣警報發出時、即須關閉、（五）以紙條遮蔽窗門、藉以減少玻璃碎片所造成之損害、（六）空襲時若適外出、應走至最近之建築物暫避、若不能走至建築物時、則伏在地上、張口以兩手掩護頭部、（七）如在住外疑有毒氣、即須摒息呼吸、逆風而走、（八）如遇火警、當盡力將之撲滅、（九）移去頂樓之惹火物料、及屋外所懸之廣告牌招牌、及其他惹火物料、（十）不可使用電話、因當時工作人員須用電話、（十一）將煤氣掣關閉、（十二）如汝家附近有防空崗位、當即向該服務員請示一切、

亟謀成立保衛團
請求改善條例以便進行組織

本港街坊保衛團之籌備、為時已及數月、但因組織條例與現實環境之遇於軒故各區之團員業經遴選者不及全港之半數、團員薪俸一項、當局雖已准許由各街坊自行籌集欵項、津貼選出團員守衛之商號、俾資彌補、惟是該條例中應予修改之處尚多、如團員之資格問題、則在該條例所准許出任團員者、其在商號中所負責任當屬繁忙、而依照商場習例、市面秩序紊亂時期與及商務暢旺之際、兩者俱在冬節而後、故著該團員出而守衛、則該員在商號所負任務勢必乏人料理、或另行覓人補充、而所覓者是否稱任、實屬可慮、是以各商號對於遴選團員問題、咸感棘手、某區原擬召開街坊會議、亦因各商號對團員遴選困難、恐出席者鮮、遂告擱置、昨據關係方面表示、際此時局日益緊張、冬節將屆、市面秩序、極需維持、俾維商務、故各區商號、咸望當局軫念商艱、俯順輿情、予以澈底改善、便利各商號之遴選、而利該團之各項進行云、

衛生局建議 改善住宅區清糞
授權潔淨局分段辦理清糞工作

市政衛生局、昨日下午四時一刻舉行會議、到有嘉利、（主席）副衛生司麥禮奧、華民司那魯麟、工務司皮亞士、警察司巴調、荷路、巴霖美、雅嘉利、黃炳耀、鄧肇堅、羅的喬士、李子芳、經歷司勞士、副經歷司嚴炳章、是日議程、（一）甲、在九龍城附近各地點建臨時公厠五所、計開地點如下、一、蒲岡村公地段第一五三號、二、竹園村公地段第七一七四號、三、沙埔村公地段第五七九八號、四、衙前圍村公地段第五六四〇號、五、九龍城東門與南門之間公地、乙、宣讀關於清理住宅糞士來函一件、該函向政府建議清糞辦法如下、「本局即向政府建議請於最速時間內、授權潔淨局組織籌設及實行一分段辦法、以清理各區住宅之糞士」、（二）宣讀關於委副衛生司任調查工廠小組委員會委員事、（三）宣讀關於委任肉食帮辦事、（四）春園街三十三號樓下請發食物館牌照均獲通過、（五）廟街一五一號樓下請發食物館牌照、（六）砵崙街二六五號樓下、請發甲種製造食物店牌照、（七）荔枝角道三三八號樓下、請發販賣生菓牌照、（八）亞皆老街九十六號樓下、請發販賣生菓牌照均遭否決、（九）各項衛生報告、

赴越公幹 法大使過港

法駐華大使戈思默、昨日下午三時、偕同其夫人暨秘書羅蘭、由汕頭乘英輪抵港、駐港法領事萊諾、曾親赴輪次歡迎、法大使抵港後、昨晚逗留一宵、即於昨晨由港乘法航機公司專機飛往河內、在越稍作勾留、與越督戴古會商越局、法大使過港時語記者稱、渠希望此行在未返香港前、將在河內居留數日云、又英駐福州領事特拉、在英假期完畢、昨經由英乘輪來港、轉返福州復任、

廣播秩序

ZEK十二時半京曲唱片、「寒李七」金少山、「登江」梅蘭芳、「罵楊廣」言菊朋、「梅妃」程艷秋、「步登無錫景」「迷醉」音樂合奏、一時、時刻天氣報告、粵曲唱片、「廣州小姐」李麗蓮、「一春白鎖魂人自醉」瓊仙、「大傻賣生鷄」何大傻、黃佩英合唱「璇宮艷史」「覲君之風流諾」馬師曾、關影憐合唱「歌台艷史之花好月圓」薛覺先、唐雪卿、「情試賈寶玉」簡明、陳徽韓、時代曲唱片、「舞伴之歌」黎莉莉、王人美等合唱、「桃花林」「新小放牛」嚴華姚莉、「長城落日」「鸞鳳和鳴」音樂合奏、二時卅分完、ZEK六時用粵語、國語及潮語演講、「英國海軍總司令佛伯斯」英國情報部遠東局來稿、七時刻天氣及粵語報告新聞、七時卅分國語報告新聞、七時四十五分潮語報告新聞、八時續講「三國誌」、八時四十五分、潮劇曲唱片、「寶牛犁田」錦才、松坤等合唱、「小青卜文正」應潮一鳴、九時零五分、徐宗科先生教授國語、九時卅五分、跳舞音樂唱片、十時、何耀華唱「杜十娘買舟南歸」、十一時完、

米杜布祿氏返星
研究人口問題專家 報告書待港府考慮後始可發表

自星洲來港負責籌設移民局之研究人口問題專家米杜布祿氏、現已公畢、日間離港返星、據其語西報記者稱、關於本港人口問題、本人經長時間之調查考察、已做成詳細之報告書、分第一第二兩次、呈上港府、須經港府詳細考慮後、始可以發表、本人離港後、或不再返、關于一切籌劃移民局事宜、將交由前任副華民政務司李氏負責辦理、記者又走訪輔政司史美、探詢政府最近對于此項工作進行程序、據答稱、港府已將米氏之報告書交與律政司、請其據此擬成法例草案、交由行政局詳細研究、約需四星期時間、再交立法局討論通過後、始可以在憲報公佈施行、以本人目前觀察、港府對於此種措施、實志在必行云云、又記者向另一可靠方面探訪所得消息、謂港設立移民局限制華人出入之計劃、將于明年一月一日起、開始執行、因明年為本港開埠百週年、港府在百週年內、對於華人進出、向未加以限制、今雖以國防環境問題、對此辦法雖有更易、但亦擬在「一百年」以後、始予以實行云、

時症報告

本港醫務署昨日發表報告、星期六日本港續發現霍亂症三宗、（九龍兩宗筲箕灣一宗）喉痧症兩宗、腸熱症十二宗、熱疹症一宗、痢症十宗、肺癆症四十四宗、又本港霍亂症截至星期六日共發現八四一宗、

天氣預測

昨日下午五時四十分天文台報告如下、低弱反旋風仍留中國及附近海面、一道較低氣壓由菲律賓伸延太平洋馬利安那羣島、預測今日吹東風、和緩、天晴而暖、昨日平均溫度最高八十四、最低七十六、今早日出六時十七分、今晚日落六時四分、

黃義被罰
迫取夜度資

黃義儒昨被控犯以婦人營娼之夜度資而為活一罪、于九龍巡理府麥司堂、黃直認不諱、據專查私寨副帮辦不士定云、于今四年前、被告挈一婦人來港、由被告贍養之、凡兩載、嗣被告失業、乃迫該婦為娼、初被告取去該婦營娼得來之夜度資凡五十元、三月前取去二十元、至本年七八月間、婦又予被告六十元、去月九日、被告又向婦勒索二十元、婦以其誅求無厭、乃著其立回收據、不得再勒欵及恫嚇、至二十七日被告又向婦勒取七十元、遭拒絕、被告將物擲毁、飛奔下樓、婦之契友、見而毆之、傷其頭云、官以被告前曾犯案、判其入苦工監三個月、

假冒必究

磨士醫生 印度草根丸緊要啓事

敬啓者敝公司磨士醫生印度草根丸、功效靈驗、有口皆碑、馳譽五洲、於今百載、近有無恥之徒、不顧貽害人羣、胆敢仿效標庄、偽造假丸、貪圖射利、現已嚴行偵查、務獲究辦、須知敝公司經向各國政府註冊、無論何人、不得假冒影射、切勿妄存貪念、自蹈法網、特此聲明、以便週知、

接 體育 版

港澳籃球比賽 澳星勝仿林女校
星島作戰英勇卒獲最後勝利

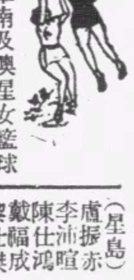

澳門華南及澳星女籃球隊自率師征港後、澳星首戰即克香江、昨日再戰仿林女中、上半場八比七澳星佔先、下半場開始、澳星各將投籃準確、身材尤佔便宜、結果以廿八比十三再勝仿林、上半場以廿一比十九佔先、下半場華南各將努力反攻、曾經數度僅以一二分數追隨、至三十比二十八、三十四比三十二、三十六比三十四、但最後星島各將較為鎮靜、終結以四十三比三十七獲勝、又今日下午四時、南華女子對澳星、五時南華男子對華南、南華會為本港雙料冠軍、屆時當有精彩演出、昨日成績如下、

（澳星）	射	罰	犯	分
廖坤賢	八	一	三	十七
張潤蘭	二	〇	〇	四
方筱甄	二	三	〇	七
張展飛	〇	〇	三	〇
黃見在	〇	〇	〇	〇
徐芬梅	〇	〇	〇	〇
高玲	〇	〇	〇	〇

總分廿八

（仿林）	射	罰	犯	分
何灼生	一	〇	二	二
葉慕貞	二	二	二	六
金歡憲	二	一	〇	五
劉潔貞	〇	〇	一	〇
梁濟芬	〇	〇	〇	〇
溫季娟	〇	〇	〇	〇
何杏芳	〇	〇	一	〇
林光	〇	〇	一	〇

總分十三

（華南）	射	罰	犯	分
羅華	三	〇	一	六
麥荊雷	八	一	〇	十七
葉基	〇	一	二	一
羅夏	二	〇	〇	四
李兆洪	〇	〇	二	〇
李偉業	四	一	二	九

總分卅七

（星島）	射	罰	犯	分
盧振赤	三	一	一	七
李沛暄	五	一	一	十一
陳仕鴻	〇	〇	〇	〇
戴福成	五	三	二	十三
黎仕傑	三	三	〇	九
梁國準	〇	一	〇	一
梁國鐸	〇	〇	〇	〇
潘堯君	〇	〇	〇	〇
陳仕濱	一	〇	二	二

總分四三

廣東省立各學校主辦 舉行學界籃球比賽會
十月一日起報名十二日比賽 省市公私中小學校均可參加

（廣州通訊）本省體育事業向稱發達、自事變以後、因環境關係、殊為沉寂、自省市各大中小學校、相繼恢復後、體育事業、始逐漸抬頭、省立學校、為振刷華南體育精神、引起學界對體育興趣起見、特發起主辦學界籃球比賽、業經組織籌備委員會、分頭辦理各項比賽事宜、至於經費方面、已得林教廳長、及社會熱心體育者贊助、決定於十月一日開始報名、七日下午五時截止、十二日正式開始比賽、查此次籃球比賽大會、實為事變後第一次、屆時當有一番熱烈、

廣東省體育委員會 一日成立

「廣州通訊」廣東省體育委員會經前月廿三日全體委員談話會、決定各種工作進行方案、及成立日期後、該會籌辦事處在惠愛東路省立第二中學校內、已佈置妥當、定於本月一日、下午二時假座省立第二中學校禮堂舉行成立典禮、屆時並舉行男女子籃球表演賽、男子方面由保安司令部對體育會委員會隊、女子方面、由省立女子師範、對省立第二中學、各隊名單如下、（保安司令部）李培英、程健中、盧斌、馮如生、王仲季、候補球員、梁細漢、蘇偉、蘇占、容敏、（體委會隊）胡兆屏、梁君達、吳大令、杜樹貞、李國樑、蔡國祥、鄭一飛、梁朝匯、廖啓、陳培基、（省女師隊）何佩雯、關寶蓮、何希載、溫景文、江妙馨、劉靜美、潘瑞璋、顏立、伍文傑、陳仲雅、江志芳、鮑瑞冬、（省二女子隊）梁潔芳、劉燕常、馬寶貞、關安蓮、成紹明、關惠蓮、李錫燕、蔡勵芳、羅美蘭、陳永樂、李瑞蓮、盧國一、

明日開幕 商務運動場

表演賽、華雄對商務、商務印書館之新建運動場、經于日昨完成、定雙十節下午三時半舉行開幕禮、同時並請華雄體育會小型足球隊與該館職員隊作一小幕表演賽、由廠長王巧生行開球禮、晚上並舉行游藝大會助興、除該廠工友担任之外、並請華雄會音樂部加入演出云、採錄商務與華雄雙方出場球員于后、

（商務隊）阮文景、陳祥興、蘇浩湖、洪耀堂、丁寶森、劉志誠、徐國才、游華保、楊炳輝、（華雄會）黃國昌、梁廣濟、曾壕康、何俊庭、吳沛申、梁浩然、蔣炳樞、尹樹英、李超華、伍海雲、（球證）蔡劍魁、傍證歐傑釗、葉福華、

愛爾蘭盃賽 昨金城賽和陸機
今日出華南賽電燈隊 仍在工務局球場舉行

小秀

香港小型球聯會主辦之愛爾蘭盃小型球聯賽、自開賽以來、均在工務局球場舉行、該會最近接工務局通知云、該場已賃於沈常福馬戲團作開演地點、聯會以此、已召集各參加球隊開代表會議、共商今後比賽進行、至於該場、則因政府未曾批准開演、故馬戲團之正門雖架起、但內場仍可比賽、以是、愛爾蘭盃昨日之比賽、仍得按秩序舉行、據昨日聯會書記蘇劍豪君語記者、謂馬戲團未奉到批準命令、大概本星期之比賽秩序、或可照常舉行云、該盃賽今日秩序、下午五時廿分在工務球場比賽、由聯字組之電燈隊對華南隊、華南隊為聯字組之頑旅、軍中挾有光華名將錢熾芬、張樹輝等、實力殊不弱、但出戰四次、曾負於同義及摩托隊、兩遭敗績、對錦標已無染指之望、挫同義之威靈頓甲與太古隊、均非其敵、今日與居末席四戰四北、而且在射球紀錄表僅得一球之電燈隊遇、在實力上作一比較、電燈隊當非其對手也、兩隊陣勢如下、

△華南隊
何錦全
何洪光 張樹輝 黎耀雲
陳偉雄 錢熾芬 梁炳漢

△電燈隊
王尚錦
鄧建英 邵潤廣 劉柏
葉錦棠 袁笑虎 陳少清

昨日之賽事、為會字組之金城對陸機隊、兩隊對錦標經已絕緣、昨日戰來、殊不起勁、上半時且均以六人上陣、下半時始湊足七人作戰、結果、以二比二握手言和、各分一分而散、是役、金城隊之演出、較陸機為佳、全軍聯絡上仍極嚴密、諸將作位置上之移動推進、所以未能致勝者、蓋因誤會使然、在下半時中、金城已取得二比〇之絕佳優勢、但因為在場中換門將、未通知球證、因此致被判罰九碼球、陸機始能藉是球之勝、然後鼓其餘勇扳回和局、在表演上、陸機諸將均極賣力、英勇可喜、金城亦極努力、劉榮光表演出色、射球之紀錄如下、開賽後、金城進攻、諸鋒作位置上移動推進、梁定棠先取頭關、何應芬參與戎行、錦上添花、再加一只、金城以二比〇佔先、及後、梁定棠回當門將、隊長未通知球證、梁少華領球進攻、定棠出撲、犯手球、被判罰九碼自由球、蘇主踢、一蹴中的、二比一、最後、少華妙射、斜撇中的、以二比二和局終場、兩陣如下、

△金城隊
梁浩然 梁定棠上 何應芬上 莫金松 劉榮光 梁定棠下 何應芬下 宋家寸 林寶行上 伍時柏下

△陸機隊
楊培燊
葉有 黃太 梁少華
陳加禮 葉蘇 張慈光

南利體育會小球隊 定今晨出發訪澳

飛而生

南利體育會小型球隊、定今晨八時、乘中山輪出發征澳、在澳逗留兩日、作義賽三場、昨晚十一時、會長洗耀蘇開歡送會、赴會職員球員極衆、濟濟一堂、談笑甚歡、至一時許、始告散席、隨郎在九龍小型足球總會就寢、查南利隊以前在澳頗負時譽、今日舊地重臨、必為當地人士所注意、而澳門小型足球協會、為使義欵增加計、決以澳門最精銳上陣對抗、今日下午四時、由島島盃冠軍工務隊出師迎戰、五時由南利再抗全澳西聯隊、明日下午五時、則由全澳華聯隊出師、預料屆時必人山人海、爭看緊張之小型球賽無疑也、茲將南利職員球員名單、及抵澳後各秩序列下、

△職員表 領隊洗耀明、財政何有基、管理雷少明、會醫李子飛、文書葉富權、交際胡超宗、幹事巫華泰、鄺松榮、隊長梁炳坤、

△陣容表
麥平 劉振邦
李仲渠 鄧耀華 鄺松榮
何滿棠 梁炳燊 尹卓新 孔慶煜
麥錦新 曾錦瑞 胡超宗 何有基 梁炳培 孫漢池
梁炳坤

△秩序表
九日 下午一時 赴歡迎會（東亞業餘隊主實）
四時 南利對島島盃冠軍工務隊
五時 南利對全澳西聯隊
十日 下午一時 赴歡迎會（澳門小型球協會主實）
五時 南利對全澳華聯隊

澳門小型足球協會 各種重要消息一束

飛而生

記日昨遇澳門著名之體育記者方驊麟君、暢談之下、得知澳門小型足球協會最近之種種動態、茲錄后以為閱者告、

澳門小型足球協會、自島島盃會友聯歡賽結束後、純以當時担任各球球證者、為義務性質、絕無任何利益、協會辦事者以各球證對協會主辦之島島盃賽有相當助力、決贈各球證以銀質紀念章一枚、以為酬報、至於由本港赴澳担任三場冠軍決賽之裁判雷少明氏、則由協會製贈製備精緻之眉形鏡屏乙面、上書「明察秋毫」四字、以留紀念、并決定明日在南利隊與華聯隊作賽前送出、屆時當有一番熱鬧、澳門協會最近以各種工作已具雛型、決意積極尋覓適當之地點為會所、

島島盃會友聯歡賽已告結束、督察盃賽已決定明日作處女賽、因採用淘汰制、故參加者未見擠擁、計有華南、華南南、公教A、公教B、業餘、雀聯、皇星、良友、建國、報聯、聯義、水電、洄記等十三隊、聞尚有數隊擬繼續加入者、因方氏在未截止報名時、已隨澳星籃球隊來港、故其實數未得而知、查十三隊中、奪標最有希望者為良友、水電、雀聯、及華南華等隊、良友隊即島島盃冠軍工務隊之變相、至於亞軍無畏隊、因須參與於大足球聯賽、故未派隊作督察盃之角逐、

競賽部主任方驊麟氏、近因公務過忙、不暇兼顧競賽部各事、業已辭去競賽部主任之職、其缺則由麥牛二補充、同時方氏之理事職、亦一併辭去、由公餘體育會之盧蘇充任、澳門協會不欲以前曾對協會有極大助力之方驊麟氏、因公務而致與協會脫離關係、乃在會議時、會議決改聘方氏為顧問、并贈送「豐功偉績」之鏡屏一面、以為紀念、

澳門協會預算計督察盃聯賽完結後、另主辦一會長盃賽、獎品徵求會長鄭雨芬氏報效、獎冠亞季殿軍四名、澳門協會已正式向澳政府註冊立案、業已批准、查澳政府不輕易批准各團體立案者、除協會之外、僅得華南體育會已得澳政府批准立案而已、是次協會之得政府准予註冊者、督察長布英沙有相當扶助、同時政府已允撥出南灣新填海中一地段為協會小型球場、此後澳門小型球界、必更見蓬勃云、

小型球友賽

△漢英英小型球隊小童組、定今日下午五時、與驚魂隊作友誼賽于修頓球場、雙方陣容列下、

△漢英英
梁志文
梁志武 伍振興 陳有文
黃耀棠 關文興 羅德福

△驚魂隊
李子龍 陳偉林
陳景劳 黃錫卓
劉建榮 邱瑞麟 何偉材
李培值 曾杜鳴 林消雄 邱志柔 何金齡

△志強小童小型球隊、定今日下午五時、與喇沙書院學生聯隊作友誼賽於九龍城球場云、

代郵

漢英會足球隊長鑒、敝隊擬於本星期四日（雙十節）下午五時一刻、在修頓球場作一友誼賽、並請貴隊借下球場為盼、幸勿却、蒙允與否、請登南華日報示覆、利羣隊長黃耀堂上

根治失眠

上海種德堂創製九轉還仁丹根治新久失眠、每服必愈、愈後精神加倍、益智聰明、血氣日旺、平日門診、每包例收洋二元、今因年老退隱專門賣藥、一盒四包、滬沽大洋四元、港澳暫收港幣六毫、丹成不易、祗派幾家代售、香港先施公司對面、新世界藥行、九龍新世界藥行、保健藥行、澳門捷聲藥行、

南華畫刊

第壹伍捌期

滇緬路上

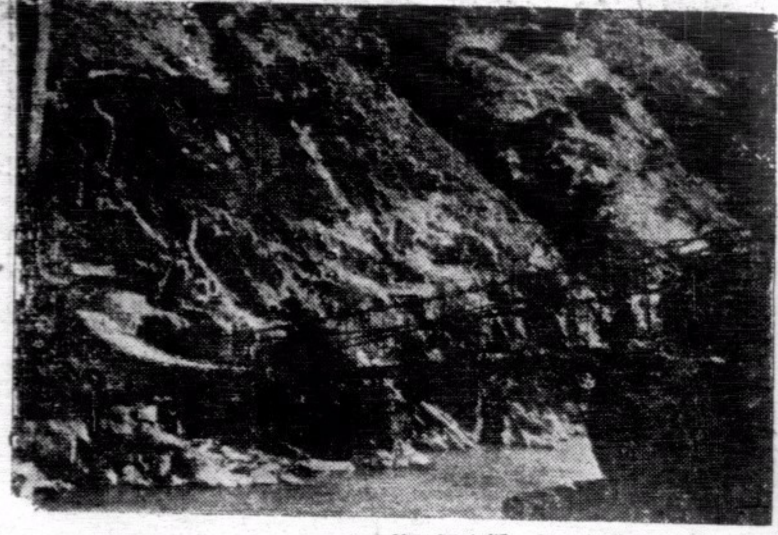

↑在華段工程•頗多因陋就簡者•昔日土人自架之鐵鏈橋樑•至今仍然採用•故汽車過時•須逐輛緩慢而行•否則有傾覆之危險•

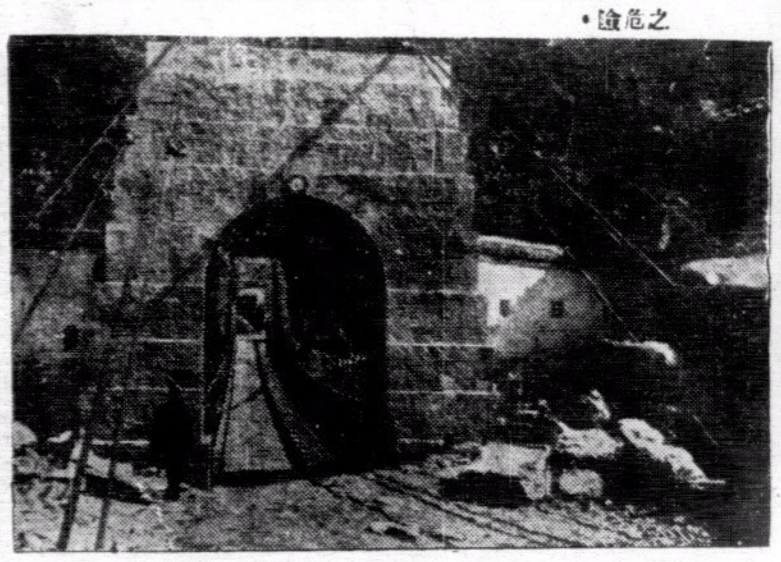

↑滇緬全路工程所築大小橋樑約有二百八十九處之多•工程因時間關係未見鞏固•汽車載重過橋至多以五噸爲額•

↑滇緬路每日運出之貨品以農產品爲多•因汽車運費取價甚昂又以渝府抽稅過苛•故商民每有運出多假人力爲之•運輸未見利便•

↑滇緬道上所行運貨汽車異常緩慢•雖七百二十六英哩之遙•亦需時六七日之普•即所用汽油亦要五百加侖•

↓由滇緬路運出之食鹽•因渝府統制專賣故每一担之運出所抽稅額較鹽之價值數倍有奇•

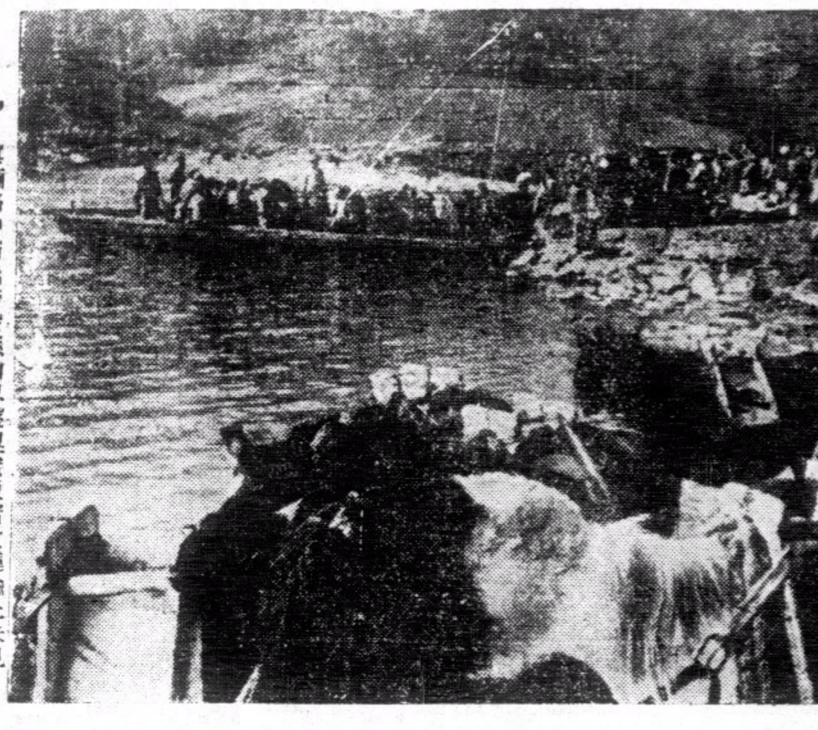

↓滇緬路中有若干段係須以盤艇接駁者故運輸上未見完善•圖示佇立江畔候艇接運之民衆擁擠情形•

我們的話

每冊國幣五分

目錄

我們的話……六
敬告全國同胞書……七
我們的反應……一五
闢謬……二六
專電汪精衛先生促成和平大業……三○
電請汪主席速組中央政府……三二

總售處　北河南路五十九號中華日報館

汪主席和平建國言論集

請讀

欲知和平建國真義

關心國家民族興亡

每冊二角

要目

豔電……一
致中央常務委員會國防最高會議書……五
舉一個例……一七
答客問……二一
覆華僑某君書……二一
曾仲鳴先生行狀……二九
重要聲明……三五
我對於中日關係之根本觀念及前進目標……三九
敬告海外僑胞……四七
兩種心理疑懷之解釋……五三
試議實現和平？……五九
答問（一）……六五
答問（二）……六九
對沈次高先生殉難在滬談話……七三
致海內外諸同志東電……七五
歐戰與中國之前途……七九
在上海招待外國記者談話……八三
（一）對日本記者談話
（二）對歐美記者談話
致重慶諸同志電……九一
九月二十一日聲明……九三
在南京接見中日記者談話……九五
中國與東亞……九七
中華民國之新生命……一○一
所望於產業界諸君……一○五
總理誕辰紀念日演講詞……一○九
三民主義之理論與實際……一一三
附錄
近衛聲明……一二六

●總經售處●
上海北河南路五十九號
中華日報館

青年良友

國內巨型畫報之雄

◀內容▶一再革新

◀取材▶益見宏博

圖照十八頁金屬版精印　文藝十八頁彩色版精印

越出越精　每冊港幣二角

八月號業已出版

國內時事・國際風雲・各地動態
——力盡報導之能事——
盼切和平關心國事者均宜人手一冊

◀要目▶

封面　汪洋女士
憲政實施委員會成立
首都最近動態
廣州市各界遊行
中華風物無限好
東亞運動大會特寫
追悼穆時英先生
滄桑話巴黎
夏季女明星的曲線鏡頭
「一親世昔」
五台山復興大會之盛典
全幅漫圖「一建國與毀國」
歐洲面面觀（防圖十幅）
二十五來歷和地理的分析
文素臣（環境漫畫）
怎樣解決民生問題
林宣傳部長對滬記者發表談話全文
上海掌故測驗
新的摺玩具法
漫畫專頁
衣錦榮歸（創作小說）
歷史上的典型女店

青年良友社印行
南華日報總發行
各大書局均有代售
各大書局每版報均有售

經濟合作問題

目錄

卷頭語　所望於產業界諸君……汪精衛
中日經濟合作應有之認識……褚民誼
論中日經濟關係之新趨向……陶希聖
中日經濟合作與中國經濟之改造……中華日報社評
中日合作的基點……中華日報社評
當前中國經濟之出路……中華日報社評
經濟合作諸問題……中華日報社評
論中日經濟合作……中華日報社評

上海北河南路五九號
中華日報館

最新歐洲大戰形勢圖

國際編譯社編製

每幅每角

本圖用重磅道林紙五彩精印，有全張新聞紙大小。另有附圖八幅，如波蘭的被瓜分，西綫的戰事形勢，蘇聯的向外發展，列强的軍備比較，德國勢力的膨脹，北歐，最近形勢，均有詳細圖解，編繪細緻，印刷精美，際茲歐局緊張，尤宜人手一紙也。

讀者將此廣告剪下，附郵一角五分並書明詳細住址，直寄上海新生命社，當即奉贈一幅。

新生命社發行

上海郵政信箱一九二七號

歐戰與和平運動

目錄

卷頭語　歐戰與中國之前途……汪精衛
一百八十度的轉變……陶希聖
歐戰與和平運動……中華日報社評
歐戰與中日和平……中華日報社評
隔離歐戰……中華日報社評
我們對歐戰的態度……中華日報社評
國人對於歐戰的看法……中華日報社評

上海
中華日報

中央導報

（二至五期要目）

第二期要目　八月十一日出版

從西班牙經濟使節團抵京說起
蘇聯外交政策與渝方抗戰前途
關於日英交涉
因紀念八一三而展望全面和平……汪精衛
一個根本信念……林柏生
中日文化協會的使命……傅式說
日本新政治體制的樹立……劉希平
英國危機之歷史的觀察
日美基本國策之要綱……李猗
汎美會議

第四期要目　八月廿五日出版

沈次高先生殉難週年感言
反對屈服的聯合掙扎
英美幻想著舊夢
重慶日國民的相互了解……周佛海
論中日往何處去……今中次
日本往何處去……蕭恩承
美國與西印度群島……孔君佐
代議制度在將來憲法上的地位……劉希平
我的報人史……何海鳴
越南問題之透視　△印度要求獨立

第三期要目　八月十八日出版

英國撤退在華駐軍
四便士半……大澤章
論建設東亞新秩序……長谷川了
美國的遠東政策
日本今後的外交政策……楊之華
紀念南京條約
義法停戰協定
法國頒佈新憲法……楊鴻烈
B1589

第五期要目　九月一日出版

紀念爲和平運動而殉死的同志
英屬索馬里蘭
伊木尼士大人路京
和平運動殉難同志追悼大會獻辭……汪精衛
怎樣紀念殉難的同志們……陳公博
由抗戰到和平建國……林柏生
世界經濟新秩序……Helfferich
托洛斯基之死
（一週漫畫國際時論選輯等均停）

▶南京中山東路一百七十號◀
中央書報發行所
訂閱發行

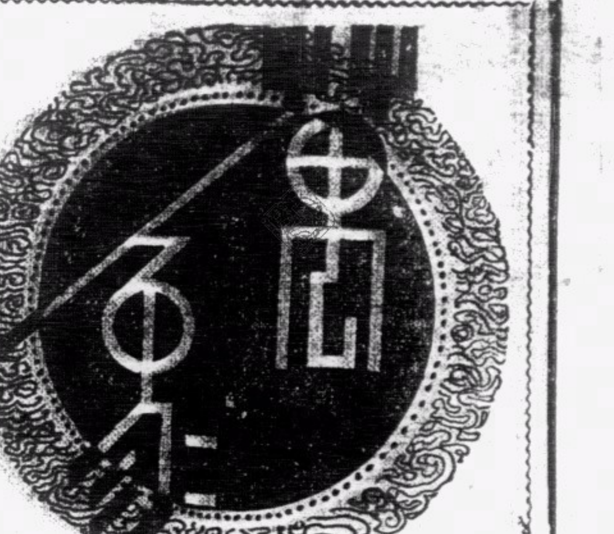

第七五期

偶語

萬方多難話重陽 （超）

今天是舊曆重陽，又名重九，重九者即由九月九日而得名也。九爲陽數，日月皆值之，故名之曰重陽，大約起于漢代，而最初見于輸績者當爲魏文帝與鍾繇書。書云：「歲往月來，忽逢九月九日，九爲陽數，而日月並應，俗嘉其名，以爲宜于長久，故以享宴高會」云云。迄晋淸談風盛，有桓景的登高避災，更有孟嘉的落帽龍山韻事，嗣後的重陽，遂與中國騷人酒友結了不解緣，而俗人也隨聲附和定是日爲登高避災之佳節。

現在正是萬方多難的時候，戰禍毀了這個中國甚至于遍及歐亞非三大洲，多少國家給這戰禍毀滅了去。特別是我們中國，弄到山河破碎，國本飄飄，災禍纍纍，避何從避？同胞們在死亡綫與飢餓綫上掙扎，更還談得到登高的事嗎？

話雖如此說，而自覩住在世外桃源的本港僑胞，相信還是遊興不衰。如不相信，請到太平山頂或虎豹別墅去看看，是不是一樣人山人海擠不開交哩！

絕無人跡的島山

永難解決的海洋之謎

炳

散播在海洋中有許多島山，你亦可稱之爲山島，總之都是永沒有人登臨過。

其中有一個很著名的，就是所謂球形立錐體，在紐芬蘭與澳洲間的深水海，若巨人的指頭一般豎起來，高約兩千尺，牠周圍約一英里，山頂上頗平，有各種的植物，但四圍峭壁那麼險峻，所以永沒有人能爬上去；而上面也許封鎖了許多不知名的植物，爬出以及各種小動物哩！

在毛里西亞之北三十哩，亦有一類似之山島，名叫特羅米凌島。四周完全爲珊瑚的障碍物，闊約一百碼，其外圍爲半浮沉的礁石，是由一大山構成，直瀉洋底，大約有一萬二千尺。

在珊瑚圈內山之露出水面部分亦有二千尺高，統計起來這山的總高度爲一萬四千尺。浪花若雷霆一般不斷撞擊著海岸。雖然橫過極淺的礁湖，有時也可找出登岸的機會，但永沒有人能成功爬上這島山的山頂。尚有其他永無人跡的山島，其所以絕跡的原因，除了如上述各種外，還有其他的原因。如以占美仁山島爲例，他是一個大石島，在格陵蘭東部三百哩，許多世紀來僅爲人發現過三次，可是永沒有人能在那裏登過陸。

這不能登陸的原因有二：一爲他是包圍在永久的霧閣中，終年也看不見；一爲他四週都環繞著半浮沉的礁石，方向不一，展開有許多英里，雖在平靜的天氣，亦白浪滔天，無法渡過。這兩種原因給予占美仁山島以永遠的門禁。

僅僅南極的布勒特山島，會有一個人登過陸，這島山的頂爲一死火山口，錐峙于深水海中，外形如一個羊油箱，有一位水手藉一條操險船而著陸，可是還無法爬上山頂，躊躇了數年，仍是失敗而歸。因爲這裏的石壁不祇是峻峭，而且蒙上一層黑色的滑冰，永無可能爬得上去。

偵探小說

一宗殺死四命的家庭慘案——倫常巨變 （三）

探人譯

一、心理學家的解釋

驅使一個人去殺死另一個人的動機，是不容易了解的。至于殺死至親愛的人，那動機就更難索解了。本案白爾頓家庭所發生的慘劇，我們應從肉體和精神兩方面的背景加以詳細的探究，才能知道使這慘案發生的神秘力量的所在。

對于警局所調查的，我們沒有盲從的必要。可是所查得的那下面兩件事實，却很重要的：

（一）白爾頓太太有著長期的慢性病，醫生曾勸她請精神病專家治療。

（二）白爾頓的家庭生活，雖然爲了白太太生病而罩上一層暗雲，不免有些暗淡，但終究是個愉快的。

探究那母親的歷史，據說她曾向她的丈夫訴說有魔鬼威脅他們的家庭，並曾說及自殺。這些事實，證實了那小女孩臨死前所說的話。在把她剖驗前，那少女說她的母親曾叫她從壁廚的架上拿一剃刀片給她，她却用這刀片切她自己手腕的關節。

照醫學上的推斷，白爾頓太太的死是由于各傷口出血過多，而那三個兒童的死，却都是由于頭部受到打擊的結果。瘋狂能夠遺傳的理論，現在雖然大受攻擊。但是瘋狂的子女常有著和父母同樣疾病的傾向，却是事實。而白爾頓太太患的，是屬于精神上的瘋狂病，那末，她的女兒的精神上疾患，自然有著這種傾向。

希臘的神話上說：一個女子要求她的兄弟去殺死她的母親，爲父親復仇，說她的母親對她父親不忠實。這神話所說，和本案很有些相似的地方。（未完）

戰時的馬鈴薯

在戰爭時期種植馬鈴薯可說是再經濟沒有了。據英國糧食委員會顧問伍德教授說上次大戰時，那用來養牛的土地，要是改種馬鈴薯，那末，食物的供給數量，當可增加二十八倍。並且我們專用馬鈴薯做食品，可以吃上一年以上而沒有妨碍。

馬鈴薯的皮，現在也發明了新的用途。把牠搜集起來壓成塊狀，乾了以後，做軟木樹皮的代用品，很是滿意。要是把牠壓硬些，又可以做地板的木料。如果加以特別的處理，更可以成功甲板，現在世界上有若干地方用馬鈴薯的皮做油布云。

至附在馬鈴薯皮上的碎屑，要是把牠括下碾成塊狀，乾後絕似西班牙軟木皮。（指）

傷兵的死

不是給鎗殺，是沒有血液

梓

一般人的猜度，今日的傷兵所受的痛苦，一定遠不如一九一四年大戰時相同，當醫學上的種種發明和改進，完善醫院的設立，醫藥的運輸供給便利等等，這些都是近日傷兵的福音。但爆炸力大和有毒素鎗彈炸彈的應用，受傷士兵的醫治問題，這給醫生很多的困難。自從一次大戰後，醫學上已有很迅速的進步，但軍事利器，傷害人類身體的武器，也有驚人的發展，這兩者，正向著相反的路線競走，看誰先到達目的地。

醫生所最難解決的問題，是醫治傷兵的精神炎，很多受不起傷口部毒素的發病而叫痛。據美國醫生路比的紀述，爲鎗傷的約[illegible]腹部受傷，醫治最爲困難。雖然近日的子彈，穿射力强，速度快，但其結果仍是相同。據路比氏的解釋，X光線的運用，還對于醫治受鎗傷的，有很大的成效。在戰場中，受子彈或炸彈立即殺死的是少數，大部份是因受傷後，流血過多，身體冰冷而死，故可以說是，傷兵的死，不是給鎗殺死，是缺乏血液。

珍聞雜錄

△一噸的煤，可以有以下的副產品：一〇〇〇〇立方英尺的燃料煤氣，二十五磅的亞硫酸鹽，三加倫焦質，六磅液體亞摩尼亞，五加倫柏油，一，五〇〇磅骸炭。

△一位航空專家推測，目前的飛機製造業受戰事影響的激刺，將來可得到下列的成績，商業用飛機的速率可由每小時二百英里增到三百五十里，飛渡重洋的巨機可載一百五十人，每小時飛四百英里，高氣層飛機每小時可飛七百五十英里，城市的巨大建築物上建有停機場，而飛機上配有風車式的車槳，可令飛機直升直降。

△倫敦須是世界最大面積城市，可是因爲戰時疏散，人口已降爲世界第三位。

煤是香氣的來源

（金人）

世界上有很多稀事情是和我們的猜度相反，正如煤和百合花的比例，誰人都說百合花，是比煤爲香，用同種的香水，射在百合花上，和煤塊上，大多數人也說，百合花，是比煤爲香，這是心理作用錯誤的觀念。

普通婦女，所用的化粧香水，是從煤中提煉出來，從百合花中提煉的香水，事實上這種方法，現在還沒有採用，普通市上所售的香水，香精，是從煤，或煤的產品柏油中提煉，煤裏是含有各種的香氣味。煤的成因，科學家的研究，是數千百年或萬年前的植物，因地震地烈的關係，陷入于地中，經過長時間的藏在地裏，這便變成煤，各種植物中是含有各種不同的香氣，正如梅與桃的香氣也不同。此種植物中的香，因植物的變成煤，故也含在煤中，成了一種極香的香精，與煤化合，拿起煤塊來嗅，這確是沒有半點香味，百合花是比煤塊爲香，但經過了近代科學的研究，用化學蒸煉的方法，從煤中提煉出很多種的香氣，甚至麝香也可以從煤中提煉得出來。現在很多種的香水都是從煤的富產品柏油提煉的。

你不要看輕煤塊，它是支配著我們人類的生活，電燈的光明，汽車，飛機輪船的推進，這些都是以煤，或煤的產品，煤油爲燃料，沒有這種燃料，立刻戰爭根本消滅，在後方，是不愁有空襲警鐘的怪聲。到美洲，祇有取法於哥倫布，發現大陸時的木船航行方法，在陸地上祇有步行，近代戰爭的如此劇烈，這都是煤塊作弄。沒有煤，機械便不能發動，鎗砲也不能製成，煤是沒有一種廢物，提煉後的柏油，煤與煤油是作燃料，也可用作築路之用云。（陽）

植物需要維他命？

維他命，是最近醫學營養上的一個新名詞。健康的身體，是需要充份的維他命。醫學上已有很詳細的解釋。維他命對人身體是重要，它對植物，也有很大的關係。數年前美國加利福尼亞州植物學家的研究，維他命中的乙種維他命，它對之植物的影響，正和人身體相同。

人身體缺乏了乙種維他命，最顯著的是患腳軟病，他們把兩種的植物，種于同一成份的泥土中，其一加入乙種維他命爲肥料，一年後，試驗的結果，有維他命乙的植物，其生長速度，快過無維他命的百份之七十五以上。同時另一花園的試驗，櫻草中注入了乙種維他命，是大于無維他命的近四倍。其他的植物，如山茶，秋海棠，橡樹等的試驗，也有同一的效果。很多藥房，已備有乙種維他命，售給植花園丁，以作培養花木之用。

但據最近一般的試驗，加入維他命乙于植物中，結果還是一樣。紐約植物公園的試驗，也證明是無眞實的效果，後來經加利福尼亞州的植物學家，再詳細考察，是當時試驗時，土地受過了水浸的原故，維他命乙，對植物的影響，是不如普通人理想之甚，自然上的維他命，是細菌製成，美國的泥土，是含有豐富的有機體，加入維他命也沒有很好的成效，請你不要多廢這筆購買維他命的錢吧。（林）

洪齋說銅 （二）

花鄰著

金錫半謂之鑒燧之齊，鑒者，平面鏡也。除用以自照外，又可置諸月下，凝露取水，乃由月中取水云。燧者，凹面鏡也，置於日下，則能令光綫折射，聚於弧心而生火，古人行大祭禮時則用之。近人會將其鏡而分析之，共錫之成分確居半數，故其色潔白，而回光力甚强。

銅器顏色之變易

銅器顏色美麗，質地良好，全在各種金屬之配合得法與火候之適宜，傳世銅器有光亮如水銀者，有純綠斑銹如瓜皮者，色澤之美，信非後世所能模仿。銅器多具清貴之形狀與美好之文飾，且埋地既久，大都呈爲美色；綜此三美，遂之人羣藝術產品之林，推諸前列，寧有愧色！其顏色因埋置之處所而有別，此爲「銅器時代」之重要階段，然僅爲金錫之配合與火候之增減等技術問題，乃工匠之事，實與藝術無關；其藝術之表現，惟在形體，形體出於銅，銅製作，依於模型，模型之設計，斷爲藝術。故銅器之精美與否，全視模型而定，模之製作，非雕卽塑，而器上之款識與紋飾，又與篆刻繪畫有關。雖僅論銅器藝術，而實卽綜論雕塑篆刻與繪畫之藝術；銅器研究向來僅偏於其形制，紋飾之蛻變，與文字之紀載，今當揭搉宏而排比研究矣。

銅器爲中國一切藝術之基礎

銅器左右其他藝術者殊深，如玉器之雕紋，多仿自銅器，陶器形式則多與銅器符合，特其產生時期則間有先於銅器者耳。漢代陶器本身上有加綠釉而起線置環等裝飾，純爲模仿銅器之式樣者。公元前第三世紀之隸書，形體齊一，大都導源於銅器之銘文，蓋於文字固有之達意功用外，並求美觀之效者也，是銅器實中國書法藝術之基礎。要之，中國初期銅器之藝術表現，其影響被於玉器書法陶器而綿續不絕，雖謂銅器爲中國一切藝術之基礎，亦不爲過。

中國　篆刻欵識欵

天氣預測

棋

颶風的來臨，氣候的變遷，沒有晴雨計，風雨錶，預測最近的天氣變幻情形，作你事業上的預備。不懂天文常識的人，還會尊敬你是一個有經驗的神人，祇要你注意下列幾點。

天氣晴雨的變遷，是與雲的形狀，有密切的關係。普通的雲，大約可分作四種：雨雲，卷雲，層雲，積雲。每種雲，都是代表一種天氣的預兆。雨雲的邊厚有時現綺幅不齊的形狀，這是雨雪的預兆。卷雲是含有微微的冰結晶，如一束毛狀，在高空中滑動。層雲是一層一層的相連，沒有破碎狀，如波浪形，如綿花狀的，這是積雲的變遷。

卷積雲，是良好天色的景象，雨積雲，是打雷下雨的先兆。此種雨積雲，在春夏兩季，常有發現。白雲在黑雲中，如巨山大浪的升起，這是大雨的來臨，在普通情形，積雲和卷雲，是好天色，層雲和雨雲，是雨雪的象徵。雨的下降，普通是在灰顏色的雨雲，有時是雨積雲，有時是層雨雲。在冬天，高高的層雲，是會下雪的。

雲的變遷，是最好的一種天氣的預測。天氣的變遷，在雲中已有很顯著的預兆。在天色晴明時，卷雲在天空中吹動，它的速度，每小時在二百英哩以上時，雲的高度，在五萬英尺以上，這是數日後有暴風雨的預兆。假如風是將稀薄的卷雲，吹向西北方，或西方去，天色青藍，這是天氣繼續晴朗，但假如卷雲變作半透明的毯狀，這不久便有雨或雪的下臨。連接的卷雲，這是從層雲中變化而成，此種雲假如現灰色，遮蓋整個天空，這又是暴風雨來臨的指示。在風雨中，雨雲開裂，天色明朗，這是明日沒有雲和天晴的先兆。

卷雲，層雲，積雲，和雨雲，是四種基本的要素，以決定天色的或晴，或雨，或風的景象，在早晨，看見層雲相聚，你可以知到不久將有雨雲發現，當雨雲開裂，這是好天色的預兆。當你看見一大堆的雨雲，平行的吹動，風雨便卽光臨。

雲的變遷不獨可知晴，雨，風的變換，和溫度也有相連的關係。在黃昏中，天沒有雲，夜後溫度必漸冷，稀薄的卷雲吹向北方，這是溫暖氣候的繼續進行中。

請讀

中華日報叢書之七

胡蘭成先生著

戰難和亦不易

每冊國幣五角

要目

我們的鄭重聲明……（南華日報社評）
和與戰……（南華日報社評）
當前的選擇……（南華日報社評）
和議與統一……九
國民黨切勿自暴自棄……一二
評五中全會宣言……一四
和議的時機和議的運用……一七
一個總檢討……二三
五中全會陳辭……二八
戰難和亦不易……三一
以直接交涉引致國際調停……三五
從近衛聲明到平沼內閣……三八
本屆日本會議的考察……四一
轉移目標……（中華日報社評）
斥誣蔑構陷……（中華日報社評）
斥吳稚暉……（中華日報社評）
再斥吳稚暉……（中華日報社評）
德意軍事同盟……（中華日報社評）
和局的危機……（中華日報社評）
革命與反動……（中華日報社評）
要求理解……（中華日報社評）
補充幾句話……（中華日報社評）
展開光明的前途……（中華日報社評）
民衆亟應起而自決……（中華日報社評）
蘇聯外交眞相……（中華日報社評）
半年來的國際經濟……（中華日報社評）

總經售處　上海北河南路五十九號　中華日報館

新世紀半月刊

是一本研究國際政治經濟問題唯一的刊物

是一本內容紀載豐富言論公正的名貴雜誌

新到第二卷・第五期

論壇：國府還都期近　國際間的問題　日本的經濟現狀　大公報的和平條件

專載：論中國農村經濟……張紹堂　日法遠東關係的認識……陶景寬　中東鐵路之今昔……汪維明

譯著：經濟統制下的日本農業……東畑精一　北極地帶的戰爭……敦泰晤士報　不列顛門口的俄羅斯……　一九三九年上海商業動態……

史料：列寧外交秘史（續）第六章「一不是戰爭——也不是和平」

新到第二卷・第六期

論壇：中日的新局勢　美國對重慶的貸款　蘇芬戰事結束

專載：中國書籍流美　戰時的國民心理……力　和平建國運動之理論體系……馬場恆吾

譯著：中國農村經濟問題……　日本政治之再建……　美國意欲組織反共陣綫……密勒氏評論報　永久和平的基礎……　共產黨徒上了救生艇……

史料：列寧外交秘史（續）第六章「一不是戰爭——也不是和平」

每期售價一律港幣五仙　本報營業部代售

更生週刊

第六卷第十期目錄

評壇：爲全國災民請命……左亮　歐戰劇變後告輸抗戰論者……公成

專論：德法休戰協定……景亮

譯論：日本對英對蘇的兩面外交……田幸譯　托羅斯基論斯丹林……方復生

每週文選：蔣介石的磁體戰……汪精衛　全面和平與全面崩潰……偉式說

雜俎：混濁不淸的頭腦（續）……勉旃譯

週史料

業已出版　每冊國幣一角

總經售處　上海北河南路五十九號中華日報館　上海三馬路四號三通一書局

國際社編輯編譯

國際週報

第廿七期要目

緊張的越南形勢（圖解）
事變外交之轉換……丸山政男
英國的命運
最近英國的外交活動……陳正之
戰爭威脅下的美國
美國兩洋政策的難點……徐正雄
蘇聯石油輸出的限度
三個獨裁者（長篇連載）（五）……藤森成吉
地區・其他

新生命社發行

香港移滬上海公共租界登記證　字四九八
中華郵政特准掛號認爲第一類新聞紙
中華民國二十九年六月五日出版
每冊實售[illegible]

美泰電版公司

製電版有美泰　價錢平　起貨快　銅鋅版樣樣齊　或繪圖代設計　干諾道中三十六號　電話：二五六一三